

# 霧島

霧島新報  
JANUARY.2009 VOL.70

1

Special Edition  
特集◎ ジオパークの認定を目指して  
② 新年のごあいさつ  
③ スポーツキャンプ

Kirishima City Public Relations, Japan  
2009.1.14 発行 VOL.70

霧島新報



発行/〒899-4394 鹿児島県霧島市中央三丁目45-1 世/0995-45-5111(代)  
ホームページ/URL http://www.city.kirishima.jp ■メールアドレス/Email info@city-kirishima.jp  
編集/広報広聴課 TEL/0995-64-0955 FAX/0995-64-0934 ■印刷/有限会社新生社印刷



12月7日 午後0時6分 牧園町大浪池登山道

地デジ対策がお済みでない方 受信障害共同受信施設の方  
マンション物件オーナー様/管理者様へ

## お済みですか? 地デジの対策。

- デジタル放送への移行対応が遅れています!  
※アンケートによるとデジタル未検討の共同施設が7割以上。
- 施設改修に時間を要する場合があります!  
※施設の保有、運営者内の協議や意志決定に数ヶ月要することがあります。
- 工事が間に合わなくなる恐れがあります!  
※アナログ放送終了直前は、改修工事が集中し、人員も機器も不足する可能性があります。

## ケーブルテレビに加入すれば…

- ① 今お使いのアナログテレビもそのまま使えます! (STB利用時)
- ② 多チャンネル放送が見られます! (BS・CS最大約80チャンネル)
- ③ アンテナは不要です! (台風・強風でも安心)
- ④ 自主制作番組は地域情報満載です!

MCTエリアの  
3軒に1軒が  
ケーブルテレビです。

ご安心ください。

ケーブルテレビでは、STB (専用チューナー) をとおしてデジタル放送 (地上デジタル・BSデジタル・CSデジタル) が視聴できます。だから、今お使いのアナログテレビでもそのまま使えます。



### ご注意

アナログテレビ放送は、  
2011年7月24日で終了します。

アンテナ・テレビを買い換えても、ご自宅のテレビ配線が古い場合、デジタル放送をご覧いただけない場合がございます。

地上デジタル放送のことなら、ケーブルテレビにご相談ください。

## MCT Arianet

南九州ケーブルテレビネット株式会社  
〒899-5102 鹿児島県霧島市隼人町眞孝251番地

【MCTデジタル相談室】 営業時間 (9:00~17:15)  
0995-43-6666 【営業時間外はコールセンター受付】

総務省地上デジタル放送  
受信相談センター

【電話ナビダイヤル】 0570-07-0101

受付時間 平日 9:00~21:00  
土・日・祝日 9:00~18:00

広告



霧島の景観から、地質遺産の保護、研究。そして持続性のある活用への道を探る

## 2010年、ジオパークの認定を目指して 環霧島会議は活動しています。



ジオパークは自然公園の一種で、ユネスコを中心に2004年に設立された審査機関「世界ジオパークネットワーク」(GGN、事務局・パリ)が認定する。

霧島連山を取り巻く鹿児島、宮崎両県の5市2町でつくる「環霧島会議」が中心となって、昨年10月の会議で霧島ジオパーク推進連絡協議会を設立しました。協議会は霧島山の2010年世界ジオパーク認定に向けて、今年中に日本ジオパーク委員会へ申請することを目指しています。

**霧島山の魅力を世界へ**  
屋久島は、世界自然遺産に登録されて世界から注目が集まりました。霧島山が世界ジオパークに登録されると屋久島と同じように世界に情報発信され、世界中から見学者が訪れることが予想されます。地質学が専門の鹿児島大学の井村隆介教授は「霧島山は20あまりの小さな火山体からなる珍しい火山として『日本地質百選』にも選ばれており、ジオパークの資質は十分あります。ミヤマキリシマやノカイドウ、野生のシカなどの豊かな自然も魅力です。このほかにも天孫降臨の神話の地であることなど「自然遺産の価値を高める文化遺産も多い」と話されました。ジオパークの登録には地域の自然、文化遺産を使った活動実績が必要です。これに関して「すでに霧島市では龍馬ハネムーンウォーク、高原町では霧島登山マラソンなどを実施しています。またトレッキング愛好者や霧島山の自然を守ろうという民間団体が活動していることは大きなアピールとなります」と話す井村先生。でもまだ足りないものもあると言います。「韓国岳はいつできたのか?と考えるとことはありませんか。そんな疑問に答えるような看板やパンフレットの整備、ガイドの養成などが必要です。でも、なによりも大切なのは地域の人たちの霧島山への思いです。まずは、ジオパークとは何かを知り、日本の公園から世界の公園を目指す霧島山の魅力をもっと学んでみてはどうでしょうか。」

市では今後も環霧島会議と一体となり、ジオパーク登録に向けて取り組みを続けます。

# 日本の霧島から

# 世界の霧島へ

## ジオパーク Geopark

◎日本のジオパーク (世界ジオパークに登録申請中) 写真提供: 日本ジオパーク委員会



洞爺湖有珠山(北海道)昭和新年は1943~45年に有珠山麓の畑が火山活動により山になった。



糸魚川(新潟県)糸静線断層露頭は日本を二つに分ける大断層、糸魚川静岡構造線。



島原半島(長崎県)雲仙岳平成新山(茶色い岩山)と眉山(手前の緑の山)を空撮。

**ジオパーク 講演会**  
世界ジオパークの登録は、地域の経済や社会に大きな影響を与えられると考えられます。この機会にジオパークとは何かを学んでみませんか。  
・日時=2月7日(土) 午後2時~4時  
・場所=国分シビックセンター多目的ホール  
・講師=鹿児島大学准教授 井村隆介氏  
◎問い合わせ先=企画政策課霧島ジオパーク推進準備室 ☎(64) 0914

「環霧島会議」は鹿児島県の湧水町、霧島市、曾於市、宮崎県の都城市、高原町、小林市、えびの市で構成しています。昨年10月14日に湧水町で開かれた同会議で、申請の実務を担当する「霧島ジオパーク推進連絡協議会」を設立。



鹿児島大学理学部地球環境科学科准教授 理学博士 井村隆介氏  
1964年大阪府生まれ。鹿児島大学理学部卒業。学生時代から霧島山の噴火史を研究。鹿児島県土砂災害対策アドバイザー、霧島市ジオパークアドバイザー。



◎新年のごあいさつ

# 謹賀新年

市民の皆さまがたには、平成21年の新春を健やかに迎えのことに、心よりお慶び申し上げます。

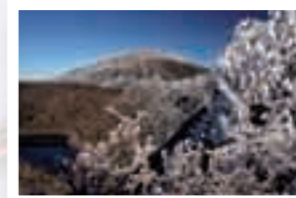
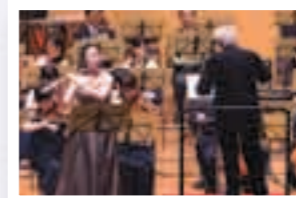
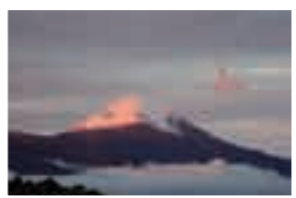

## あしたをひらく 心豊かな人づくりを目指して

霧島市教育長／高田 肥文

**新**年あけましておめでとうございます。新年のごあいさつを申し上げます。国は昨年7月、教育振興基本計画を策定しました。その中で、公教育の質を高め、信頼を確立すること、社会全体で子どもを育てること、国際社会をリードする人材を育てることなどが明記されました。県も現在策定中であり、これらを参考にしながら霧島市としても、今年中に策定することとしています。これは今後10年間を通じて目指すべき教育の姿を明らかにするとともに、向こう5年間に取り組むべき施策を総合的・計画的に推進するためのものです。今年も教育委員会としましては、学校教育では新しい学習指導要領の移行期間であることを踏まえ、学習環境の整備をはじめ、安心安全で特色ある開かれた学校づくりに努めます。私は子どもたちに対して

- 〔き〕 基礎基本（知育、体育）
- 〔り〕 立志（夢、行動）
- 〔し〕 習慣付け（生活、学習、読書習慣）
- 〔ま〕 マナー（徳育、あいさつ）の大切さを伝え、努力するよう求めています。

生涯学習では多彩な学習機会の提供、各種団体との連携を推進し、家庭教育の充実、青少年の健全育成に努め、さらに、文化・芸術の振興、食育を生かした健康づくり、スポーツの振興を図ります。

生涯学習社会の充実とあしたをひらく心豊かな人づくりを目指した、責任を果たす教育を進めてまいりますので市民の皆さまのご理解とご支援をお願いいたします。

## 新たな歴史を共に築く 次世代へのまちづくり

霧島市長／前田 終止

**あ**けましておめでとうございます。昨年末は、世界的な景気後退や円高の影響により、製造業を中心とした大幅な減益、人員削減計画などが示されるなどわが国経済は危機的な状況になりました。これを受け本市ではいち早く緊急経済対策本部を設置しましたが、今年も引き続き関係機関と連携を図り、適時的確な対応に努めます。いよいよ私にとりまして1期4年間の総仕上げの年です。残された任期中もこれまでと同様、「開かれた、活力ある、公正で公平な市政」の基本姿勢と現場主義を堅持し、年中無休の精神で「市民が主役の日本一のふるさとづくり」を目指し、第1次霧島市総合計画の施策、事業などを着実に推進してまいります。

特に今年には、霧島山と周辺一帯が日本で最初の国立公園に指定されてから75周年を迎えます。その記念事業として全国で約90市が加盟する国立公園関係都市協議会総会が本市で開催されるほか、霧島国際音楽祭30周年、肥薩線全線開通100周年を迎えるなど記念すべき年です。また、科学的に貴重で景観としても美しい地質や地形を持った自然公園「世界ジオパーク」に霧島連山の登録を目指して、「環霧島会議」を中心に、市民の皆さまとともに行動に移す、新たな歴史の始まりの年でもあります。

安心安全なまち、健康で明るい生活、清らかで美しい環境、私たちそして次世代のためのふるさとづくりへ向けて、市民の皆さまの絶大なご支援、ご協力をお願い申し上げます。

女子ソフトボールからは日立ソフトウェアと太陽誘電、豊田自動織機の3チームがキャンプをします。昨年の日本女子ソフトボールリーグ戦では日立ソフトウェアが2位、太陽誘電が6位、豊田自動織機が4位と好成績を収めるなど、日本女子ソフトボール界を引っ張る3チームです。

3月6日からキャンプをする岡山商科大学硬式野球部は、中国地区大学野

スポーツキャンプ日程表

- ◎サントリーサンゴリアス (ラグビートップリーグ)
  - ・期日=1月20日(火) から1月25日(日)まで
  - ・場所=国分運動公園 (陸上競技場ほか)
- ◎日立ソフトウェア女子ソフトボールチーム
  - ・期日=2月16日(月) から2月26日(木)まで
  - ・場所=国分運動公園 (国分球場ほか)
- ◎柏レイソル (Jリーグ)
  - ・期日=2月初旬予定
  - ・場所=国分運動公園 (多目的広場ほか)
  - ※詳しくは柏レイソルオフィシャルホームページをご覧ください。
- ◎豊田自動織機女子ソフトボールチーム
  - ・期日=2月23日(月) から3月3日(火)まで
  - ・場所=国分運動公園 (23日~26日始良球場・27日~3月3日国分球場ほか)
- ◎太陽誘電女子ソフトボールチーム
  - ・期日=2月5日(木) から2月15日(日)まで
  - ・場所=国分運動公園 (国分球場ほか)
- ◎岡山商科大学硬式野球チーム
  - ・期日=3月6日(金) から3月12日(木)まで
  - ・場所=国分運動公園 (国分球場ほか)

※練習時間や試合時間などの詳しい情報は、観光課☎(64)0895までお問い合わせください。

応援よろしくお願ひします



昨シーズンは、とても意味のあるものになりました。それもこれも、霧島市からパワーをもらったおかげです。今シーズンこそは、必ず日本リーグで優勝できるように、チーム一丸となってどんな状況でもあきらめない戦いを見せたいです。そのためにも、チームを勢いに乗せられるような一打を放てるように頑張りますので応援してください。

馬渕智子選手 昭和57年2月17日生まれ、身長163cm、ポジション：外野手(右投左打)、出身地：愛知県、チーム：日立ソフトウェア、北京オリンピックでは日本代表の4番バッターとして活躍

取材を終えて…

スポーツキャンプには、いろいろな楽しみ方がある。私が楽しみにしているのは、日本、世界を代表する選手を近くで見ることができること。特に今回は、昨年の北京オリンピックで感動の金メダルを獲得した女子ソフトボールチームの選手に注目している。オリンピック日本代表4番バッターの馬渕選手や「女イチロー」と称される山田選手、投手陣を引っ張った坂井選手、日本のトップバッターとして活躍した狩野選手など、オリンピック日本代表のメンバー15人中7人がキャンプに参加する

予定。オリンピックで見た感動のプレーが楽しみだ。ほかの競技にも、楽しみな選手はいる。ラグビーサントリーサンゴリアスのフォワード島山選手の体重122kgの巨体を生かしたプレーは迫力満点。スタンドオフ曾我部選手のイマジネーション豊かなプレーは見るものを魅了する。そして、今年のサンゴリアスには世界を代表するプレーヤーが加入した。スクラムハーフのジョージ・グレーガン選手だ。ラグビーの強豪オーストラリア代表の経験を持ち、主将も務めた。代

表経験試合数139は世界記録。ほかにも日本代表経験者も多く、日本をそして世界を代表する選手のプレーは必見。サッカー柏レイソルには、李選手やフランサ選手などタレントが揃う。私が個人的に注目しているのが菅沼選手。昨年、キャンプ取材で初めてプレーを見たとき、ドリブルやシュートの精度などとても印象が強く、シーズンでもレギュラーとして活躍した。ほかにもリーグを代表する選手は多数いる。これだけの選手に会える機会はあまりない。このチャンスは見逃せない。

スポーツキャンプシーズンがやってきます。スポーツチームにとって1月から3月にかけてのキャンプは、公式戦に向けて選手とチームのレベルアップを図る大事な時期です。今年も多くのチームが新シーズンの活躍を目指して霧島市でキャンプをします。

ラグビートップリーグのサントリーサンゴリアスは、12月26日現在、リーグ3位と優勝争いを繰り広げています。今回のキャンプは、リーグ戦上位チームによる決勝トーナメントと日本選手権制覇に向けての重要なキャンプです。サッカーJリーグの柏レイソルは、昨年度のリーグ戦11位。チームには元ブラジル代表のフランサ選手や北京オリンピック代表の李忠成選手などリーグを代表する選手も多く、今回のキャンプでレベルアップを図り、今期の巻き返しが期待されます。

球リーグに出場しており、中国地区を制覇し全国大会出場を目指します。ぜひ皆さん、霧島でレベルアップする選手を練習場で応援してください。

スポーツキャンプ

このチャンスを見逃すな!!

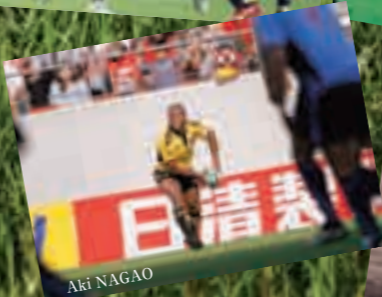

## 霧島の自然を生かした活動

豊富な地下水を利用したニジマス飼育で命の大切さを知る

万膳小学校  
ニジマス飼育活動



釣り大会を楽しんだ子どもたち

万膳小学校は明治13年に創立され、現在23人（男子11人、女子12人）の児童が学んでいます。完全複式学級の小さな学校ですが、高学年が低学年の面倒を見るという異年齢の班編成でさまざまな活動を行っています。その中の一つが「万膳リーグ」。ドッジボールなどで班ごとにリーグ戦を行い、交流を深めています。

また、地域の伝統芸能「万膳太鼓おどり」を継承したり、5・6年生による「万膳少年消防クラブ」で消防団と一緒に火災予防を呼びかけたりするなど、さまざまな形で地域との関わりがあるのも特徴です。

### ニジマス釣り大会

万膳小学校では児童はもちろん、地域のかたも毎年楽しみにしているニジマス釣り大会を実施しています。冬場にプールを利用してニジマスを飼育し、年末年始に釣り堀として一般開放、一匹150円で販売します。PTA活動の一環として開催され、今回21回目となる伝統行事です。

このニジマス飼育活動は豊

富な地下水をプールに利用できるからこそ。放流された2000匹の稚魚を児童が毎日交代で世話をすることで、命や環境、食について考えるいい機会となっているようです。

12月18日には校内でニジマス釣り大会を開き、釣り上げたニジマスを自分たちで捌き塩焼きにしました。6年生の瓶谷健次君は「ありがたいという気持ちで食べました」と話していました。

「環境が人を創る」といわれますが、周りとの関わりの中で正しい人間関係を築いていくことが大切です。本校では学校・保護者・地域が一体となって子どもたちの健全育成に取り組んでいますが、そのキーワードとなっているのが「関わり」だと思います。各種体験活動や地域のかたとの連携の中で子どもたちは多くの関わりを持ちながら自分の生き方を見つけています。万膳の豊かな自然環境や人的環境の中で子どもたちがすくすくと育っていくことを望んでいます。

◎万膳小学校  
福倉 泰一郎校長

# 食の良さを

霧島の風味を楽しみませんか。

「横川だいこん」は横川地区に代々伝わる野菜で、その始まりは大正時代になるといわれます。地中に埋まっている部分が白色、地上に出ている部分は赤紫色になっているのが特徴で、普通の大根より硬くて煮くずれしにくいといえます。

また、今年3月には鹿児島県が消費者から高い評価を得ている伝統野菜として指定する「かごしまの伝統野菜」に、国分地区などで復活した「国分だいこん」とともに選ばれています。

横川町中ノに住む山下鉄哉さんは農業一筋50年。幼いころから食べてきた横川だいこんを、ずっと作り続けています。妻のノリ子さんと毎年10月上旬に種まきをし、12月から2月にかけて収穫して、横川物産館「よいやんせ」に出荷しています。

山下さんは「生まれ育ったこの地で代々受け継がれてきた横川だいこんをこれからも大切にしていきたい」と話してくれました。

食べ物の消化を助ける働きもある大根。お正月のご馳走で疲れた胃をいたわるためにもいかがですか。



## 伝統野菜「横川だいこん」を使ったおすすめの一品



**横川だいこん**  
大根に含まれるでんぷん分解酵素は消化を促進し、胃もたれなどの症状に効果的。辛味成分のイソチオシアネートには血をサラサラにし、血栓を予防する働きもあります。

### レシピ

#### 大根の中華あんかけ

【材料】  
大根1/2本、ひき肉200g、おろししょうが小さじ1、しょうゆ(うす口)大さじ1、鶏がらスープの素(もと)小さじ2、ごま油少々、片栗粉少々、ねぎ少々

【作り方】  
①大根は3cmくらいの厚さに切り面取りをし、米のとぎ汁で下ゆでをしておく。  
②ごま油で炒めたひき肉におろししょうがを加え軽く炒める。  
③大根が浸るくらい水を入れ、うす口しょうゆと鶏がらスープの素を加える。  
④水溶き片栗粉でとろみをつけ、盛り付けたものにねぎをそえる。



◎横川町中ノ在住  
山下鉄哉さん・ノリ子さんご夫妻



# 真米甌穴群

まごめおうけつぐん  
霧島市の地形は、平成十九年八月号で紹介したように、火山活動とその後

の後の流水作用によって形成されまし

た。その特徴としては、カルデラ台地を

えぐる深い溪谷や甌穴、落差のある滝

が多く見られることです。今回は、その中でも最長かつ多種多

様な形態の甌穴が見られる「真米甌穴群」を紹介し

ます。真米甌穴群は牧園町・横川町・隼人

町の境を流れる天降川中流域にあり、甌穴は水流が渦巻いて、河床にあつ



甌穴がつながり段差を形成



カルデラ台地の下部の凝灰岩を浸食

た石の塊が数千年から数十万年の長い年月にわたって回転し、河床の岩に凹みを生じさせ次第に穴が大きくなり、その中に落ち込んだ石の塊がさらに内部で渦を巻きできたものがあつたものです。真米甌穴群は、約二万五千年前の始良カルデラ噴出物である溶結凝灰岩が

## 二、真米甌穴群

真米甌穴群の特徴としては、甌穴の初期の段階から甌穴が発達してひとつにつながり溝を形成し、それが数段にわたって繰り返すなどさまざまな形を見ることが出来ます。中でも、断層に沿ってできたトンネルや滝、深さ三メートルを越す甌穴は圧巻で、その規模や甌穴の種類はほかに見られません。次の写真は、先日甌穴群を調査した時に発見した「甌穴の赤ちゃん」です。写真をよく観察すると甌穴の中央に突き出たような石柱が見られます。これは、甌穴に成りかけの窪みに石



甌穴の赤ちゃん

が回転して、周辺部だけが削られ、中央の石が残っている状態です。まさに、甌穴の赤ちゃんであり、甌穴の種類の中でも非常に珍しいものです。真米甌穴群のもうひとつの特徴としては、甌穴の上流に、塩

## 三、ダイナミックな火山活動

また、甌穴群には、阿多カルデラ噴出(約十萬年前)の火砕流と始良カルデラ噴出(約二万五千年前)の火砕流の地層が重なって露出している場所を見ることが出来ます。これは、始良カルデラが爆発した約二万五千年前、当地域が現在と同じような溪谷であった

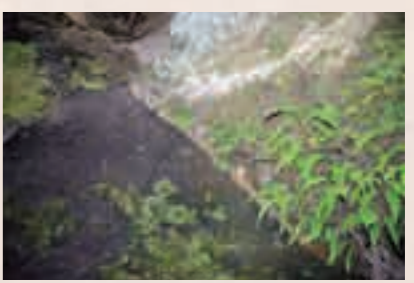

黒色=阿多火砕流 灰色=入戸火砕流(始良)

また、甌穴群の下流域(塩浸水力発電所付近)には、さらに古い加久藤カルデラ噴出(約三十萬年前)起源の溶結凝灰岩を見ることが出来ます。さらには、当地域には絶滅危惧種である「カワゴケソウ」が自生しています。カワゴケソウは急流の岩盤や大きな石に固着して生育しており、葉は針状で茎とともに退化し、代わって根に葉緑素を持つ非常に珍しい植物です。また、カワゴケソウの育成環境は極めて水質の良い清流の日のある穏やかな流れの場所に限られているため、河川の水質汚染など環境変化の指標生物にもなり、植物学的にも非常に貴重な植物となっています。このような真米甌穴群に、一度出かけてみてはいかがでしょうか。(文責:鈴)

## 国分図書館

●りんごの木「おはなし会」  
〈赤ちゃんとお母さんのためのおはなしの部屋〉:読み聞かせ、わらべうたなど  
・日時 2月2日(月)午前10時30分~11時  
〈幼児と小学生のためのおは

## なしの部屋

・日時 2月7日(土)午前10時30分~11時15分  
※場所はおはなしの部屋  
●ほととの森「おはなし会」  
読み聞かせ、紙芝居、大型絵本など  
・日時 2月14・28日(土)午

## 隼人図書館

●おはなしの部屋  
・日時 2月5日(木)午後4時~4時30分(幼児)、2月

## 子ども映画教室

・日時 2月22日(日)午前10時~11時30分  
●問い合わせ先 隼人図書館  
☎(43)7574

## 各種映画会開催の案内

●冬の映画祭  
・作品 II インディ・ジョーンズ/クリスタル・スカルの王国(124分)  
・期日 II 2月22日(日)  
・時間 II 午前10時~午後2時  
・場所 II 多目的ホール(国分シビックセンター2階)  
●なつかしの映画を観る会  
・時間 II 毎週木曜日、午後1時30分から(開場午後1時)  
・場所 II メディアセンター鑑賞室(無料)予約不要  
●2月は西部劇特集  
・5日 II 夕陽のガンマン(134分)  
・12日 II シェーン(118分)  
・19日 II ワイルドバンチ(143分)  
・26日 II 駅馬車(98分)  
●土曜子ども映画会  
・作品 II ピノキオ(86分)  
・期日 II 2月28日(土)  
・時間 II 午前10時  
・場所 II メディアセンター鑑賞室(無料)予約不要  
●問い合わせ先 II メディアセンター ☎(64)0919

## しろやま号 (移動図書館日程表)

| 日  | 曜日 | 9:50~10:10   | 10:15~10:35   | 10:40~11:00 | 11:05~11:25 | 11:30~11:50 | 11:55~12:15 | 12:20~12:40   | 12:45~13:05 | 13:10~13:30 | 13:35~13:55 | 14:00~14:20 | 14:25~14:45 | 14:50~15:10 | 15:15~15:35 | 15:40~16:00 |
|----|----|--|---------------|-------------|-------------|-------------|-------------|---------------|-------------|-------------|-------------|-------------|-------------|-------------|-------------|-------------|
| 3  | 火  | 自衛隊福島倉庫  | 広瀬特貸倉庫        | ニュー福島団地     | 国分南ニュータウン   | ロイヤルシティ新町   | 奈良田団地       | 郡田ゆうゆうタウン     | 宮ノ前ニュータウン   | 宮ノ前ニュータウン   | 宮ノ前ニュータウン   | 宮ノ前ニュータウン   | 宮ノ前ニュータウン   | 宮ノ前ニュータウン   | 宮ノ前ニュータウン   | 宮ノ前ニュータウン   |
| 4  | 水  | 桜校橋団地  | 下井公民館前        | 西山下団地       | 大野原団地       | 四方田団地       | 宮下団地        | 夕日ヶ丘団地(国分)    | 名波ハイタウン     | 名波ハイタウン     | 名波ハイタウン     | 名波ハイタウン     | 名波ハイタウン     | 名波ハイタウン     | 名波ハイタウン     | 名波ハイタウン     |
| 5  | 木  | 鹿児島銀行国分マンション   | サンコーボラス国分重久   | 新清水団地       | 片平・三郷       | グリーンヒル郡田    | つつしヶ丘ニュータウン | 天神台団地         | 重久団地        | 重久団地        | 重久団地        | 重久団地        | 重久団地        | 重久団地        | 重久団地        | 重久団地        |
| 6  | 金  | 清水橋(姫城消防詰所近く)  | 夢ヶ丘ニュータウン     | サンヒルズ重久     |             | 敷根消防詰所横     | 川内団地        | 上井団地          | 城山団地        | 城山団地        | 城山団地        | 城山団地        | 城山団地        | 城山団地        | 城山団地        | 城山団地        |
| 12 | 木  | 福島尾籠商店前  | 松木公民館         | 野口西高城       |             |             | 国分南小学校      |               |             |             |             |             |             |             |             |             |
| 13 | 金  | 敷根新馬場  | 広瀬後町通         |             |             |             | 青葉小学校       |               |             |             |             |             |             |             |             |             |
| 17 | 火  | 川原小学校  | (10:45~11:30) |             |             |             | 国分西小学校      |               |             |             |             |             |             |             |             |             |
| 18 | 水  | 木原小・中小学校   | (10:10~11:30) |             |             |             | 国分北小学校      |               |             |             |             |             |             |             |             |             |
| 19 | 木  | 平山小学校  | (10:30~11:30) |             |             |             | 上小川小学校      |               |             |             |             |             |             |             |             |             |
| 20 | 金  | 塚脇小学校  | (10:20~11:30) |             |             |             | 国分小学校       |               |             |             |             |             |             |             |             |             |
| 24 | 火  | 持松小学校  | (10:20~11:00) |             |             |             | 霧島小学校       |               |             |             |             |             |             |             |             |             |
| 25 | 水  | 大塚団地   | 9:50~10:20    | 須戸川団地       | 10:50~11:10 |             | 福山小学校       | 13:10~14:00   | 大廻地区公民館     | 14:20~14:40 |             |             |             |             |             |             |
| 26 | 木  |  |               |             |             |             | 永水小学校       | (13:10~14:00) |             |             |             |             |             |             |             |             |
| 27 | 金  | 配本(国分保育園・あけぼの理容・愛の園幼稚園・国分小学校・清水保育園・あおば幼稚園・アメニティ国分・重久保育園・舞鶴園・新光保育園) |               |             |             |             | 向花小学校       | (13:10~14:00) |             |             |             |             |             |             |             |             |

※上記の巡回日程は、都合により変更することがありますので、ご了承ください。  
◎問い合わせ先=国分図書館 ☎(64)0918(直通)

## はやとすずかけ号 (移動図書館日程表)

| 日時       | 場所          | 宮内地区公民館     | 小浜小学校       | 新川団地        |             |             |
|----------|-------------|-------------|-------------|-------------|-------------|-------------|
| 2月10日(火) | 10:45~10:55 |             | 13:05~13:50 | 14:20~14:50 |             |             |
| 日時       | 場所          | 富隈地区公民館     | 万膳小学校       | 湯の里団地       | 三田坪         |             |
| 2月12日(木) | 10:40~10:50 |             | 13:10~13:40 | 14:25~14:45 | 14:55~15:30 |             |
| 日時       | 場所          | 松永地区公民館     | 中福良小学校      | 中福良地区公民館    | 春光園         | 吉田温泉        |
| 2月18日(水) | 10:30~10:40 |             | 13:20~13:50 | 14:00~14:10 | 14:35~14:55 | 15:05~15:35 |
| 日時       | 場所          | 姫城地区公民館     | 安良小学校       | 姫城地区公民館横    |             |             |
| 2月19日(木) | 10:50~11:00 |             | 13:15~14:00 |             | 15:00~15:20 |             |
| 日時       | 場所          | 日当山地区公民館    | 竹子小学校       | 空港南タウン      | 天降川団地       |             |
| 2月20日(金) | 11:00~11:10 |             | 13:15~14:00 |             | 14:30~15:00 | 15:30~16:00 |
| 日時       | 場所          | 天降川地区共同利用施設 | 佐々木小学校      | 橋之口         | 宇都団地        |             |
| 2月24日(火) | 10:50~11:00 |             | 13:15~14:00 |             | 14:50~15:10 | 15:20~15:50 |
| 日時       | 場所          | 小浜地区公民館     | 中津川小学校      | 安楽消防分団駐車場   |             |             |
| 2月25日(水) | 10:50~11:00 |             | 13:05~13:50 |             | 14:05~14:35 |             |
| 日時       | 場所          | 小野地区公民館     | 三体小学校       | 東郷団地        |             |             |
| 2月26日(木) | 10:50~11:00 |             | 13:15~14:00 |             | 15:40~16:20 |             |

※上記の巡回日程は、都合により変更することがありますので、ご了承ください。  
◎公民館・共同利用施設は配本のみ ◎問い合わせ先:隼人図書館/☎43-7574

結核・肺がん検診(脱漏)のお知らせ

65歳以上(平成21年3月31日現在)の全市民を対象にした結核・肺がん検診(レントゲン撮影)の脱漏日をお知らせします。平成20年6月から

8月の巡回検診で受診できなかったかたの予備日ですので、平成20年度に巡回検診または医療機関でレントゲンを撮られたかたは受ける必要はありません。

◎問い合わせ先 健康増進課  
☎(64)0905

| 結核・肺がん検診脱漏 日程 |             |
|---------------|-------------|
| 2月9日(月)       |             |
| すこやか保健センター    | 9:00～10:00  |
| 清田保健福祉センター    | 11:00～11:30 |
| 横川保健センター      | 13:30～14:00 |
| 牧園保健センター      | 14:30～15:00 |
| 2月10日(火)      |             |
| 霧島保健福祉センター    | 9:00～9:30   |
| 国分保健センター      | 10:30～11:30 |
| 福山公民館         | 13:30～14:00 |

小児科・内科夜間救急診療

・月～金曜日(受付時間)  
午後7時30分～10時30分  
・土曜・日曜・祝休日  
午後6時30分～9時30分  
◎問い合わせ先 霧島市医師会医療センター ☎(42)11

休日歯科救急診療

7 1  
・時間 午前9時～午後3時  
・場所 始良郡歯科医師会館  
・口腔保健センター(空港近く)  
◎問い合わせ先 始良郡歯科医師会 ☎(58)4388

◎日曜・祝日在宅医担当表

| 月日     | 曜日  | 病院名          | 診療科目    | 電話      | 地区   |
|--------|-----|--------------|---------|---------|------|
| 2月 1日  | 日   | とくしげ耳鼻咽喉科    | 耳鼻咽喉科   | 46-8133 | 国分   |
|        |     | 永山医院         | 内科小児科   | 42-0109 | 隼人   |
|        |     | 松下亮治内科       | 内科循環器科  | 62-0084 | 加治木町 |
|        |     | 始良整形外科病院     | 整形外科    | 65-7575 | 始良町  |
|        |     | 吉松温泉医院       | 内科      | 75-3311 | 湧水町  |
|        |     | 青雲会病院眼科      | 眼科      | 66-3080 | 始良町  |
| 8日     | 日   | かわの小児科       | 小児科     | 42-8866 | 隼人   |
|        |     | 国分生協病院       | 内科      | 45-4806 | 国分   |
|        |     | 隼人クリニック      | 外科      | 43-5511 | 隼人   |
|        |     | 徳重クリニック      | 内科耳鼻咽喉科 | 62-2672 | 加治木町 |
|        |     | 中西医院         | 内科      | 65-1717 | 始良町  |
|        |     | 霧島桜ヶ丘病院      | 内科神経精神科 | 78-3135 | 牧園   |
|        |     | 高倉眼科         | 眼科      | 47-7300 | 国分   |
|        |     | すこやかクリニック    | 小児科     | 62-0308 | 加治木町 |
|        |     | 原口産婦人科       | 産婦人科    | 45-0052 | 国分   |
|        |     | 山下内科クリニック    | 内科      | 43-0460 | 隼人   |
| 11日    | 水   | さんのう内科       | 内科循環器科  | 63-3000 | 加治木町 |
|        |     | 池畑内科医院       | 内呼小児科   | 66-0231 | 始良町  |
|        |     | 林内科          | 内科小児科   | 72-1818 | 横川   |
|        |     | 加治木白石眼科医院    | 眼科      | 63-1200 | 加治木町 |
|        |     | なかむら小児科      | 小児科     | 64-3711 | 加治木町 |
|        |     | 原口内科消化器科     | 内科消化器科  | 46-2232 | 国分   |
| 15日    | 日   | 山路クリニック      | 外科      | 43-2033 | 隼人   |
|        |     | 浜崎クリニック      | 消化器外科内科 | 62-8588 | 加治木町 |
|        |     | 徳重医院         | 内小児胃腸科  | 65-2070 | 始良町  |
|        |     | 霧島温泉クリニック    | 内科      | 78-2338 | 牧園   |
|        |     | 田中眼科医院       | 眼科      | 65-3986 | 始良町  |
|        |     | きたはらこどもクリニック | 小児科     | 64-0677 | 国分   |
| 22日    | 日   | 浜田医院         | 皮膚科     | 45-0506 | 国分   |
|        |     | 島田泌尿器科医院     | 泌尿器科    | 42-7733 | 隼人   |
|        |     | 川島クリニック      | 外科内科    | 62-7200 | 加治木町 |
|        |     | 山下わたる内科      | 内科      | 67-0101 | 始良町  |
|        |     | ひらしまクリニック    | 胃腸科外科内科 | 74-2800 | 湧水町  |
|        |     | 渡辺眼科クリニック    | 眼科      | 45-6888 | 国分   |
| あいら小児科 | 小児科 | 66-0115      | 始良町     |         |      |

◎原則として往診はいたしません。  
◎都合により変更になる場合がありますので、ご連絡のうえ受診してください。  
◎内科・外科系の担当時間は午前9時から午後5時までです。  
◎眼科系の担当時間は午前9時から午後1時までです。

◎日曜・祝日薬局日程表

| 月日    | 曜日 | 薬局名         | 電話      | 地区 |
|-------|----|-------------|---------|----|
| 2月 1日 | 日  | グリーン薬局      | 46-6886 | 隼人 |
| 8日    | 日  | 株霧島市民薬局     | 45-4338 | 国分 |
|       |    | ひまわり薬局      | 48-5520 | 国分 |
| 11日   | 水  | サン調剤薬局      | 72-1800 | 横川 |
| 15日   | 日  | こすもす薬局      | 44-7175 | 隼人 |
|       |    | ニック調剤薬局国分西店 | 56-7577 | 隼人 |
| 22日   | 日  | 霧島市民薬局中央    | 44-1855 | 隼人 |

始良郡薬剤師会 ☎(64)2239 / FAX(43)3299

高血圧

M E D I C A L L E C T U R E  
やさしい医療講座

始良郡医師会理事 [生涯教育主担当]  
林内科院長 / 林 雅夫



高血圧症について

今年から特定検診もはじまり、健康のことを考える機会が増えてきたのではないのでしょうか。今回は「高血圧症」について、2回にわたりできるだけわかりやすく解説したいと思います。

まず血圧とはいったい何なのでしょう。人間の体には縦横無尽に血管が張り巡らされ、体内の組織に血液がいきわたるようになっていきます。その中心にあるのが心臓です。心臓の大きさの心臓であり、この筋肉でできたポンプが血液を送ります。その圧力は軽自動車1台を持ち上げることができるといわれています。

血圧には「上」と「下」があります。正確には上Ⅱ収縮期血圧、下Ⅱ拡張期血圧と言います。これは心臓がポンプであるという性質上、血液を送り出すときと血液を心臓に迎える時間があるためにできるものです。それぞれに正常範囲があり、それを正常血圧と呼びます。日本高血圧学会の基準(2004年版)では、上が140mmHg(水銀柱ミリメートル)以上、下が90mmHg以上は高血圧とされています。

なぜ血圧が高いといけないのでしょうか。病院をたずねていただくかたからは必ずといっていいほどの質問を受けます。多くの場合では血圧が高いことによる自覚症状は、ことの重大さに比較するとわずかなものであることが多いのです。「そういえば頭が重い」「言われてみると肩こりがある」という程度で気にされていない場合がままあります。しかし、このような症状があり、血圧が高いと指摘されたら要注意です。

あなたの体の中で起きていることを例え話で説明してみましょう。庭に水をまくホースがあります。Aさんは几帳面な人で水をまくときだけ家から持ち出して使います。Bさんは面倒くさがり屋で、日光があたり暑さ寒さも激しい屋外に放りっぱなし、おまけに水道の栓も閉めずにホースはいつもパンパンに膨らんでいます。Aさんは言います「Bさん、そんなふうにしていてはホースが痛んで水が漏れてしまいますよ」。でもBさんは言い返します「今は水漏れもないしどうして悪いんだ」と。

どちらのホースが早く痛むかは、皆さんでしたらおわかりだと思います。紫外線や熱を浴び、暑さ寒さにさらされたり、またいつもかかる水圧で当然すぐにだめになってしまうでしょう。これと同じことが私たちの体の中で起るとどうなるのでしょうか。体の中で起

こったこの現象を動脈硬化と呼びます。これが頭の中で起これば脳卒中(脳梗塞、脳出血)、心臓に起これば狭心症、心筋梗塞となるでしょう。どの病気も一度起こってしまったら取り返しのでない状態になりかねない病気です。もちろん冒頭で説明しましたが、血管は体中にありますので、足に行く血管に起これば足が重たくなり歩けなくなる病気などもおこします。これで高血圧を放置することがどれだけ危険なことかある程度ご理解いただけたと思います。いやいや、高血圧とは厄介なものです。もし血圧のことが気になったならどうすればよいのでしょうか。病院でも血圧は測れますが、最近では安価で高性能な血圧計がご家庭でも普及しているようです。「家庭用でもできれば上腕部分にカフ(腕に巻くベルト)を巻くものをお勧めします。」

自宅で血圧を測る場合に大切なことがあります。それは条件を整えることです。朝方測定する場合は起床後1時間以内で朝食前に排尿を済ませ、座って1、2分ほど安静にした後に測ります。夜は寝る直前に、座って1、2分安静にした後に測ることです。また、カフの高さは心臓の高さに、カフは直接腕に巻きましょう。次回は血圧の目標や治療などについて解説します。

シリーズ4 「霧島市男女共同参画計画」基本目標③ 「能力発揮の機会が平等である社会」

男女共同参画に関する施策を総合的かつ効果的に推進するための霧島市男女共同参画計画。シリーズ4では基本目標③について紹介します。

参画する機会が確保されることは、男女があらゆる分野において利益を享受することができ、共に責任を担うべき男女共同参画社会の基盤をなすことであり、社会のあらゆる分野での多様性の確保のために重要な意義を持っています。

人材の育成や情報の提供を行います。また、平等主義と成績主義の原則に基づきながら、市職員的能力を適正に評価し、女性の積極的な管理職登用や女性の職域拡大に努めます。

様な人材の活躍を促し経済社会の活力の源となるものです。雇用の分野においては、男女雇用機会均等法が施行されていますが、現実には男女の格差が存在しています。

く場と生活の場が一体化している状況や、その貢献に見合う評価が得られにくい状況もあります。そこで、就業条件の整備、女性の能力を發揮できる環境を整備するための取り組みを行います。

平成21年度市県民税・国民健康保険税・介護保険料・長寿（後期高齢者）医療保険料の申告について

平成20年分の所得の申告の時期となりました。この申告は、市県民税額を正しく算出する基礎となるばかりではなく、国民健康保険税・介護保険料・長寿（後期高齢者）医療保険料の算定基礎となります。

医療保険料の軽減措置を受けられなくなるほか、市営住宅や児童手当、保育園などの手続きに必要な所得証明書などが発行できなくなります。

・医療費の領収書は、病院・個人ごとに1年分をまとめて整理し、計算しておいてください。

ターネットを利用して申告などができるシステムです。e-Taxを始めるには、事前に電子証明書（公的個人認証サービスに基づく電子証明書）とICカードリーダーライターの準備が必要です。

ト販売で購入できます。詳細はホームページ（www.e-tax.nta.go.jp）で検索してください。

妊婦健康診査の公費負担を7回から14回に

妊婦と赤ちゃんの健康を守るために、妊娠から出産までの間に14回の妊婦健康診査を受けることが望ましいとされています。

娠届出者へは14回分の受診票を交付し、平成20年12月31日以前の妊娠届出者で、出産予定日が1月1日以降のかたに

肝炎ウイルス検診

現在日本では、毎年3万人以上のかたが肝臓がんで亡くなっています。原因の多くは肝炎ウイルスに感染したこと

きますので、この機会に受診しましょう。対象者Ⅱ今年度40歳となる市民および41歳以上で過去に肝炎ウイルス検診を受けたことがないかた

Table with 3 columns: 実施日・会場, 受付時間, 料金. Rows for 1月30日(金) and 2月2日(月).

第13回龍馬ハネムーンウォークin霧島

1866年土佐の坂本龍馬とその妻お龍が日本で最初の新婚旅行に訪れた霧島の地。日本の将来を思い描きながら

- ・期日 Ⅱ 3月14日(土)・15日(日) ※雨天決行
・参加料 Ⅱ 一般1800円、中・高生900円、小学生以下400円
※当日参加は別料金
※一日参加も二日参加も同額

- コースは先着200人までとさせていただきます。この二つのコースは事前に電話予約が必要です。
※申込期限 Ⅱ 2月20日(金)
※大会当日に申し込まれるかたは各コースの出発時刻30分前までに受付を済ませてください。

Table with 6 columns: 期日, コース名(距離), 参加制限, 受付, 出発, スタート場所. Rows for 3/14(土) and 3/15(日).

※Bコースは、復路18km地点にゴールを設置します。午後3時以降にこの地点を通過するかたを対象にみやまコンセラーまでバスでお送りします。(無料)
※Cコースはゴール後、スタート地点までバスでお送りします。(無料)
※Eコース以外の大会開始時刻は、JRダイヤを考慮し設定してあります。
※Fコースは、日当山温泉コース(往復約8km)も設置しています。





# 人の風景

THE SCENE  
霧島に生きる

第55回記念県美展で史上最年少の20歳で最高賞の記念大賞を受賞した山元梨香さん。国分在住で現在、鹿児島大学の3年生です。



山元さんが専門的に絵を学び始めたのは高校3年生のころ。国分中央高校の美術部に在籍していたとき、師とも言うべき人に出会います。それが、国分中央高校美術科教師の宍野寛先生。南日本美術展で吉井賞の受賞歴を持ち、和気神社に飾られている日本一の絵馬の原画制作者です。「私にとって宍野先生との出会いはターニングポイントでした」と話すように、宍野先生に学び始めてから、九州地区の高校生を対象にした美術展で一位に選ばれるほどまでに成長しました。

大学でも美術を専攻し、大学1年のときには南日本美術展でJAL賞を受賞するなど、着実にその才能を伸ばしていきました。しかし、大学2年のとき大きな壁にぶつかります。「宍野先生の絵に影響を受けて成長してきました。

## 私なりの表現方法で 私にしか描けない絵を描きたい

た。しかし、自分の作品を見つめ直したとき、独自性に欠けていることに気付きました。それからは、自分らしさを模索する日々が続きました。そして気付いたことが自分にはまだまだいろいろなもの足りないということ。それ以来、多くのことを学び自分らしさを追求するようになりました」

自分らしさを探すことで成長した山元さん。昨年は、県美術展の記念大賞のほか、南日本美術展で海童賞や鹿児島大学の学長賞を受賞するなど、その才能をさらに開花させました。

「県美展の作品はすりガラス越しにじんで見える自分を描いて、自分の言いたいことがうまく伝わらないという気持ちを表現しました。絵に込めた私の思いを一人でもいいので感じてもらえたら嬉しいです。これからは、私なりの表現方法で、私にしか描けない絵を描きたいです」

卒業後は、美術教師を目指している山元さん。「絵を描くことで人としても成長できました。だから私も、絵を描くことの素晴らしさを伝えるために美術教師になりたいと思っています。これからも、絵を通じて多くのメッセージを伝えていきたいです」と話す表情は希望に満ちていました。

山元さんのこれからの活躍を期待します。

### 山元梨香さん(21) 国分在住

Profile

国分出身、国分中央高校卒、現在鹿児島大学教育学部に通う。平成18年南日本美術展JAL賞、平成20年県美展記念大賞、南日本美術展海童賞、鹿児島大学学長賞などを受賞。



お知らせ

65歳〜74歳  
国民健康保険に加入  
の皆さんへ

平成20年4月から始まった国民健康保険税の年金天引き(特別徴収)制度で、新たな年金天引き対象者は平成21年4月から国民健康保険税の天引きが始まります。

対象者は次の①〜③のすべてを満たしているかたです。

- ①世帯内の被保険者(国民健康保険加入者)全員が65歳以上75歳未満の世帯
- ②世帯主(国民健康保険加入者のみ)の公的年金受給額が年額18万円以上のかた
- ③介護保険料と国民健康保険税の合算額が年金受給額の2分の1以下の場合

なお、対象者が4月から口座振替を希望するかたは、1月末までに申し出てくださいます。

●手続き  
・今まで国民健康保険税を口座振替で支払っていたかた

は市役所へ連絡ください。  
・口座振替が初めてのかたは、金融機関で手続きをし、手続き終了後の書類と印鑑を持参ください。  
・年金からの天引き中止は手続き上、一定の期間を要するので、申し出た時期により年金からの天引き中止の時期が遅れる場合があります。

また、今回の制度改正に伴い国民健康保険税を年金天引きで支払っていたかたで、一定の条件で口座振替に変更できなかったかたについても、市役所へ申し出ることににより口座振替で支払いをすることができるようになりました。

●問い合わせ先 税務課市民税グループ ☎(64)0902

建国記念の日祝賀行事

国の誕生を祝い先人の偉業に感謝し、国を愛する心を養い、より豊かで平和な日本を築くため建国記念の日の祝賀行事を実施します。

多数の市民の皆さんの参加をお願いします。

●日時 2月11日(水) 建国記念の日、午前9時〜10時40分

念の日、午前9時〜10時40分

●場所 しみそめ館  
●記念式典  
・オープニング(陸上自衛隊音楽隊演奏)  
・式典(式辞、祝辞および郷土芸能、薬丸野太刀自顕流の披露)

●問い合わせ先 道義高揚・豊かな心推進協議会事務局(総務課市民運動推進室) ☎(64)0915

男女共同参画基礎講座  
(2回連続講座)

●期日・内容(受講料無料)  
・2月14日(土)「男女共同参画社会とは、男女共同参画社会と人権」  
・講師 〓オフィスピュア代表 たもつゆかりさん  
・2月21日(土)「DV(ドメスティック・バイオレンスとは、DV防止のために地域社会でできること」  
・講師 〓弁護士 鴨志田祐美さん  
・時間 午後1時30分〜4時45分  
●場所 〓国分公民館中研修室

室  
・託児 2歳〜小学2年生まで(事前申込が必要)

●申込期限 2月12日(木)  
●申込・問い合わせ先 企画政策課男女共同参画推進グループ ☎(64)0914

市民活動のイロハ塾

市民活動に興味のあるかた、市民活動を始めようと考えているかた、市民活動の運営に困っているかた、NPO法人を設立したいかたなどを対象に講座を3回開催し、市民活動の基礎的な知識が習得できるようお手伝いします。

●定員 30人(申込者多数の場合は抽選)(受講料無料)  
●日時 1月31日(土)、2月7日(土)、2月14日(土)  
●場所 〓国分シビックセンター1階公民館中会議室  
※1月31日は国分総合福祉センター13階会議室  
●講師 〓市民活動実践者およびかごしまNPO支援センター理事長 小浜洋一氏

霧島市農業委員会からのお知らせ

平成21年4月から農地等の権利移動の許可(3条)、農地転用の許可(4条)、農地等の転用のための権利移動の許可(5条)は、県から市への権限移譲により市の農業委員会が許可することとなり、より迅速な対応が可能となります。

これにより平成21年4月からは毎月1日(休日の場合翌日)の締め切りにより当月内には許可書が発行されるようになります。

今回の権限移譲により、従来の申請窓口に変更はありません。



せんが、締切日の変更になりますのでお知らせします。

●問い合わせ先 農業委員会事務局 ☎(64)0929

●期日 2月15日(日)  
460年以上の歴史を誇る初午祭が鹿兒島神宮とその周辺で開かれます。初午祭は、牛馬などの家畜の奨励、五穀豊穡、家内安全を願うとともに病氣や災いなどの厄を祓うお祭りです。当日は20数頭の馬と約2000人の踊り手が踊り、20万人以上が訪れます。鹿兒島神宮周辺は交通規制が敷かれるため道路が混雑します。鹿兒島神宮周辺は交通規制が敷かれるため道路が混雑します。鹿兒島神宮周辺は交通規制が敷かれるため道路が混雑します。

特別慰労品の請求期限が  
せまっています

引揚者、恩給欠格者、戦後強制抑留者で、まだ特別慰労品を請求されていないかたは早急に申請してください。

締め切りは3月31日です。請求書は保健福祉政策課、単人福祉課、各総合支所市民福祉課にあります。

●問い合わせ先 〓独立行政法人平和祈念事業特別基金フリーダイヤル 0120(234)933

牧之原養護学校作品展

●日時 1月21日(水)・22日(木) 午前9時〜午後4時

●入場料 1500円  
●全席自由  
●問い合わせ先 〓文化振興課 ☎(42)1119

●日時 2月1日(日) 午前9時50分〜午後2時  
●場所 〓川原小学校(国分)  
●内容 〓記念式典、ふれあいまつり(うどん、おにぎり、ポップコーン、切花、野菜、果物販売、もちつきなど)

●問い合わせ先 〓川原小学校 ☎(45)3688

サン・あもり臨時休館

サン・あもりは初午祭の駐車場となるため、次のとおり臨時休館します。

●期日 2月15日(日)  
●問い合わせ先 〓サン・あもり ☎(43)3373

募集

第55回市長とランチで  
語りもんそ会

6人以内のグループを2グループ募集します。

●日時 2月27日(金) 正午〜午後1時

※都合により開催日変更あり

- 場所 〓国分シビックセンター1行政棟3階第一応接室
- 食事代 〓自己負担600円
- 申込期限 2月17日(火)
- 申込方法 〓必要項目を記入のうえ(任意様式)、ファックス、郵送または電子メールで申し込みください。
- 申込項目 〓①開催日 ②グループ名称 ③代表者の住所・氏名・電話番号 ④グループの活動内容 ⑤話したい内容 ⑥申込者全員の氏名と住所(地区名)

●申込・問い合わせ先 〓広報

広聴課広聴グループ ☎(64) 0955、FAX(64)0934、メール info@city-krishima.na.jp

霧島市奨学生募集

●奨学生の資格

市内居住者の子で高等学校、などまたは専修学校、短大、大学、または大学院などに在学(予定)し、学業、人物ともに優秀で、かつ健康上修学に支障がなく学費の負担が困難と認められた(ほかの奨学資金との併用はできません)。なお、詳細については直接お問い合わせいただくか、ホームページをご覧ください。

は10年間、大学院は2か年課程が10年間、3か年課程が15年間で月賦、半年賦または年賦で全額返還 ※大学など、大学院の2か年課程または3か年課程のうち、いずれか二つ以上の貸与を受ける人については、返還期間を15年または20年のうちから選択することができます。

●募集締切 3月31日(火) ●申込先 教育総務課教育政策グループ、各出張所教育振興課教育グループ

◎問い合わせ先 教育総務課教育政策グループ ☎(42) 1115

環境美化モデル地区募集

霧島市生活環境美化条例に基づき、旧1市6町ごとに1地区ずつ「環境美化モデル地区」を指定します。応募方法などについては次のとおりです。

●対象主体 地区自治公民館 ●募集期限 2月13日(金) ●指定要件 ほかの地域の模範となるような環境美化活動が盛んに行われていること

スポーツチャンバラ体験教室

●日時 2月15日(日)午前9時30分～12時 ●場所 舞鶴中学校体育館 ●参加料 一人1000円(保険料込み) ●定員 50人

第10回市内史跡めぐり「きりしま歴史散歩」

福山大廻地区にある酢煙、中世古石塔群、小みかん(霧島市指定文化財)、松下美術館周辺などを散策します。

●日時 2月7日(土)午前8時45分～12時(小雨決行) ●集合場所 福山運動場(福山磯脇) ●募集人員 50人 ●対象 小学生以上(幼児は保護者同伴にて参加可) ●参加料 無料

インターナショナル・フードふれあい

アメリカ・中国の簡単な家庭料理を作り、食べながら、国際交流員と交流しましょう。

ファミリー・サポート・センター霧島会員募集

ファミリー・サポート・センター霧島の会員になるためには、センターが主催する講習会を受講することが必要です。そこで今年度第2回全体講習会を次のとおり開催します。

205 / 移動パソコン基礎講座入門コース 3月3日(火)～4日(水) 206 / 移動パソコン基礎講座再チャレンジコース 3月5日(木)～6日(金) ●申込・問い合わせ先 霧島 ☎(48) 9350 ●会場 単人公民館 ●定員 各20人(市民対象) ●受講料 各1000円

乗馬スクール

●期日 1月29日(木)～3月5日(木) 毎週木曜日、全6回コース、午後1時～2時 ●定員 6人 ●料金 1万5000円(全6回・保険料込み) ●申込期限 1月25日(日) ●問い合わせ先 霧島高原乗馬クラブ(定休日は月曜日) ☎(78) 3455

相談

人権相談

●相談は無料(予約不要) ●相談日・場所 ●2月4日(水) 霧島総合支所 ●2月6日(金) 牧園老人福祉センター ●2月10日(火) 溝辺総合支所 ●2月17日(火) 福山公民館 ●2月19日(木) 国分総合福祉センター

定例行政相談(無料)

国の行政機関などに対する苦情、要望や相談ごとをお聴きして、その解決や実現を図る行政相談を開催します。相談は無料で秘密は固く守られます。

女性のための無料相談

悩みや問題を女性の相談員があなたとともに考え、問題解決へ向かうお手伝いをします。

霧島市法律相談センター

弁護士による無料法律相談(事前予約制) ●場所・期日 ●みそめ館(溝辺) 2月12日(木)、3月12日(木) ●国分シビックセンター 国分公民館 2月26日(木)、3月26日(木) ●対象 市民(法人は対象外) ●相談時間 午後1時～4時 / 一人当たり30分程度 ●予約 相談月の1日から電話予約(先着順) ●予約・問い合わせ先 鹿児島県弁護士会 ☎099(2) 26) 3765

# お知らせ

## 部落解放 第4回霧島市研究集会

市民一人一人があらゆる人権問題を自らの課題として受け止め、人権尊重の理念に関する正しい理解と人権尊重思想の普及高揚を図ることを目的として開催します。

・日時 2月14日(土)午後1時～4時

# うぶ声

届出日 (11/16～12/15)

### ◎国分

(出生児) (届出者) (自治会)

湯田 遥馬 瑞樹 弟子丸  
岡元 鈴華 伸一 東中  
白川 敦貴 智穂 止上  
岩城 愛瑠 祐樹 梶名渡ハイタウン  
田上 しずく 公隆 阿多石  
久米村 幹太郎 理絵 重久団地3  
中山 実咲 暁 中福良南  
前田 そら 英政 西前田  
松元 はなか 英治 福島4  
松尾 哲来 充 清水本町

中原 煌太 智和 住吉4  
野田 暁音 直幸 中道1の西  
山元 奈々 信吾 駅前3  
北 さやか 尚浩 住吉15  
竹下 友梨奈 裕一郎 中姫城東  
二田 晴太 剛 住吉7  
田上 琳花 洋一 東前  
酒井 龍紀 竜太 木之房1  
坂元 琴音 和宏 新川9  
藏元 恵司 恵里香 三田坪  
前田 莉杏 徳弘 鼻切  
津久江 凌太 高広 新川3  
川畑 凛衣奈 卓也 山野北  
坂本 駿 潔隆 真孝9  
吉松 美優 正和 松山4  
岩門 梨世 大悟 山野北  
篠原 銀河 義伸 真孝13  
上鶴瀬 遊夢 広和 見次2  
馬場 美怜 浩光 天降川団地  
白坂 華暖 勇二 新川3  
久留 えりか 亜光 テクノセンター1  
徳永 里澄 誠 見次4  
下原 一樹 正幹 諏訪  
山中 慶途 忠信 第2菩提寺団地  
内野 凌河 伸二 新川7  
中島 恩紗 伸吾 中城中

◎福山町

山下 琉偉 純二 東牧之原  
川崎 楓花 あすか 小廻  
谷山 夢来 雅仁 下牧之原  
迫田 陽愛 潤一 東牧之原

30分

- ・場所 隼人農村環境改善センター
- ・内容 隼人権劇・講演・作品展
- ◎問い合わせ先 隼人権啓発センター ☎(42)0558、市民課人権擁護推進グループ ☎(64)0901

## 「霧島市ホームページ」と「広報きりしま」への広告募集

市では、自主財源の確保と地域経済の振興を目的に広告を募集します。

実成 紀日 智 検校橋団地  
今重 奈々 勝 広瀬10  
植田 萌花 由加利 田辺  
大村 くらら 建 新清水団地  
郭 寛太 武浩 道場下  
揃 真和 真一郎 清水東  
原留 葵 翔 上車田  
樋高 鉄生 健作 広瀬10  
本松 悠杏 裕樹 鐘突  
中里 郁貴 弘道 上車田  
溝口 瑞樹 栄樹 広瀬17  
新福 一斗 修 野口北  
本田 華月 義武 園田団地  
増崎 友奏 隆幸 下村西  
落合 暖人 正和 駅前  
大津 心 智也 下川内上  
東 隆登 健一 川跡西

濱田 百合愛 芳光 道場口  
永田 陽基 一郎 田辺  
谷口 慧士 直樹 向花平田  
大田 瑚次郎 英明 川跡西  
松尾 琴心 友和 広瀬11  
川崎 紅后 里美 川内団地  
山内 悠雅 友作 道場下  
山口 暖望花 大輔 道場口  
山口 彩聖花 大輔 道場口  
築瀬 叶多 貴之 上車田  
石田 結愛 慶仁 かぎんアパート  
小西 颯一郎 義和 野口西第一  
藤田 瑛子 光治 まいづる  
迫田 侑斗 直一 岩戸  
塩入 隆斗 隆二 東内の丸  
櫻木 七海 昭二 野口西第二

河原 斗真 真也 陵北  
上井 葵愛 翔太 モナリエヴー霧島  
村上 結愛 栄一郎 玉利団地1号棟  
徳永 悠人 浩貴 元論地  
山下 すみれ 修 麓原1班  
椎原 心麗 亮 計牛団地1号棟

◎霧島

本田 凜 弘之 牧園7区  
下村 ひより 和彦 入水

◎隼人町

横山 愛 二郎 窪町  
大内山 聖波 淳 中姫城西  
中山 怜美 裕文 橋ノ口  
西田 華音 貴史 中道1の西  
寝占 夕愛 博一 新川6  
徳満 慎ノ亮 真哉 見次7

# おくりやみ

届出日 (11/16～12/15)

### ◎国分

(氏名) (年齢) (自治会)

桑原 款 56 山元  
柿木 孝行 54 四方田団地  
古江 フサ 90 松木元  
大谷 忠 54 向川原  
西 ノブ 100 新地東  
山内 フヂ 93 川跡中  
坂元 トミ 85 広瀬10  
福永 里美 43 向川原  
井上 俊芳 77 西下  
有村 次男 90 松木西  
市来 昭人 63 大田  
西村 美江子 68 上花園  
下永 義則 71 東馬場  
今村 義人 68 広瀬16  
永田 武夫 88 永田  
真方 忠喜 71 片平  
山下 トシ子 94 止上  
永道 親盛 89 駅前  
福島 ハナ 96 福島4  
池田 東作 76 内門  
黒木 幸子 73 迫田2  
前田 シヅ 86 後本戸  
服部 喜造 80 上車田  
村岡 政春 80 口輪野  
稲満 利雄 92 新地東

津曲 親博 76 後川内  
岩元 國治 67 塚脇

◎溝辺町

今村 利雄 89 俵迫  
吉村 勲 80 論地迫  
鮫島 稔 78 久保山南  
福永 陸子 79 鍋東  
山崎 一男 84 橋ノ口

◎横川町

尾村 ハツエ 89 赤水  
本村 ケサノ 81 上小脇  
宇都 ハツエ 85 紫尾田  
深川 キヨ 87 赤水  
薄口 フミ 97 床波

◎牧園町

上野 カヨ子 71 高千穂6区  
砂田 エキ子 81 高千穂2区  
長谷川 年子 92 万膳4区  
芦谷 一男 82 牧園9区  
荒木 三夫 88 持松2区  
黒木 アヤ子 88 中津川7区  
伊集院 巖 95 中津川8区  
後藤 隆 82 牧園7区  
曾山 テル 91 高千穂7区

◎霧島

森 政次 84 田口  
山内 ミキ 91 入水  
椎原 金盛 80 向田  
松元 秋吉 93 市野々

◎隼人町

山元 キヨ子 82 小田西

福田 ミツエ 81 下平  
徳重 清 79 新川6  
有田 ノリ 89 原  
田中 フチ子 75 姫城温泉東  
平野 シツエ 92 みゆき苑  
南田 マツ 60 山野東  
塚田 ヤチヨ 91 みゆき苑  
岩永 ヤエ子 84 本町2  
迫田 清重 82 第2内山団地  
福重 政吉 92 東後  
徳田 泉 62 新川5  
山元 マサエ 91 隼人塚団地  
有村 國男 77 駅前4  
古江 重美 84 隼人塚団地  
泊 儀長 92 清水  
豊満 智恵子 81 見次2  
古川 芳盛 76 中道1の西  
森 ヒナ 87 住吉9  
西濱 耕夫 57 加納内下  
南田 茂 52 山野北  
堂領 虎一 70 上小鹿野

◎福山町

永田 一枝 74 上大廻  
新堀 徳衛 93 福地  
福丸 稔 78 川路原  
春口 ハナ 98 福地  
寺屋敷 ミチ 84 中大廻  
久米村 カズ子 61 西牧之原  
増森 學 79 下牧之原  
濱田 忍 62 東牧之原  
原田 サエ 83 磯脇

- 霧島市ホームページバナー広告
- 広告掲載料 11枠につき月額1万5750円(税込)
- 掲載位置 霧島市ホームページのトップページ右下
- 募集枠数 6枠
- 募集締切 3月13日(金)必着
- 掲載開始 4月1日
- 掲載位置 上旬号(オールカラー)裏表紙一面、お知らせ版(二色刷り)

- 1ページの5分の1段(4枠)
- 広告掲載料 上旬号21万円(税込み)、お知らせ版(1枠) 5万2500円(税込み)
- 申込方法 掲載を希望する広報誌の発行日40日程度前に広報広聴課へご連絡ください。
- 詳細はホームページをご覧ください。  
http://www.city-kirishima.jp
- ◎問い合わせ先 広報広聴課 ☎(64)0955

8 9 9 4 3 9 4

お手数ですが50円切手をお貼りください

◎ご氏名  
フリガナ \_\_\_\_\_

年齢 / \_\_\_\_\_ 歳 性別 / \_\_\_\_\_ 男・女

◎ペンネームまたはイニシャル \_\_\_\_\_

※記入がない場合、実名で記載させていただきます。

◎ご住所 □□□□□□□□ \_\_\_\_\_

電話 ( \_\_\_\_\_ ) \_\_\_\_\_ - \_\_\_\_\_



福山小ミカン(ミカン科)

### Readers Voice

## 読者の声

このコーナーは読者の皆さんからの声を伝えるページです。本誌への感想、霧島市への思いなど、たくさんのお寄せください。

## 霧島市役所 広報広聴課 行

(No.70/2009.1)

↑点線に沿って切り取ってください。(官製はがきでも可)

お便りをくださったかたの中から旬霧島高原ロイヤルポークの「黒豚しゃぶしゃぶセット」を5人のかたにプレゼント。応募締め切りは1月26日(月)当日有効です。当選の発表は、商品の発送を持ってかえさせていただきます。

**世** 世界的な不況で仕事につけない人、リストラされる人と、とても身近に感じます。私自身もパートで働いているもののこの状態ではないつどうなるかわかりません。娘、息子も働いてはいますが、この不況がいつまで続くのかと思うと心配になります。大手の会社が首切りを唱えるとそのに右ならへで他社も後に続くのが予想されます。市長をはじめとするかたがたが今回雇用確保についての委員会を設立されたそうですが、若者、老人、一般市民が生活の安定を計られるように少しでも頑張られるよう希望します。(さくらの姉46歳女性)

● あまりにも急激な景気の悪化。他人ごとではありません。一日も早い景気回復を願うばかりです。

**広** 瀬海岸クリーン隊活動開始。私の住んでいる国道10号沿いの国分広瀬は目の前に錦江湾が広がっています。海岸の堤防沿いには釣り

人のほかジョギングや散歩の人たちがこの海岸を結構楽しんでいきます。私も散歩で楽しみます。

ただ、ごみが散乱しているのには驚きです。私は少しづつきれいにすることに決めました。「広瀬海岸クリーン隊」、今のところ隊長兼隊員一人。きつかけは街中でごみをさりげなく回収している高齢者を見たからです。散歩中に気が付いたらごみを拾います。少しでもきれいな海岸でありたいからです。最近、散策道路ができつつあります。昔、この付近一帯にあったという松林も再現されるかもしれません。これが完成するとこの海岸も憩いの場となり、訪れる人も増えることでしょうか。すばらしい環境を守ることが、郷土愛を育み、私たちの幸せにつながると思うのです(国分広瀬に住む普通の人・だつたん65歳男性)

● 思っても行動には移すことができないものです。まずはごみを捨てないということも大切ですね。

**妻** の発案でわが家が所有するすべての山林を森林組合に依頼して間伐しました。植樹後約50年を経た杉や檜の木は私たちが結婚したとき、妻の父が「お前たちの将来のために」と丹精込めて育ててくれた山です。

義父の死後、山は放置したままでしたが、間伐してびっくりしました。下払いした地面に広くなった樹間から斜光が差し込み、木が生き生きと甦りました。その光景を見て私も山から元気をもらったような気がしました。山は経済性より山を守る心、祖先に感謝する心、そして後を孫たちに託す気持ちを持って山に接していきたいと思います。(田原の文さん68歳男性)

● 水に空気、山は命の源です。みんなですべて守っていききたいものです。

このほか3通のお便りをいただきました。

※ハガキには住所・氏名・年齢・ペンネームなどを必ずお書きください。

## 緊急対策

# 霧島市緊急経済対策概要

製造業を中心とした急激な経済の悪化を受け、本市では平成20年12月10日に「霧島市緊急経済対策本部」を設置。以来、誘致企業訪問による情報収集、地元経済団体などの意見交換会、関係部署における支援策の検討を行いました。その結果、総額13億4万2000円の補正予算案を12月25日の霧島市議会定例会最終本会議に提案し、可決。総合的な相談窓口の設置をはじめ、企業・事業主、失業者、生徒・学生など、さまざまな分野に対する支援策を新たに実施することとしました。

**緊急経済対策に伴う総合窓口の設置**

失業などにより就労が困難なかたを対象とした就労支援、住宅確保および融資案内などの相談に対して、総合的な窓口を設置しました。

### ◎総合窓口 Ⅱ 商工観光政策課

☎(64)0912

### 中小企業経営安定化対策

● 商工業資金借入に係る利子補給率の引き上げ

● 借入資金の利子の一部助成額を借入金額の現行1割から2割に引き上げました。

● 対象Ⅱ平成20年12月10日から平成21年12月31日までに融資を受けたかた。

### ● 信用保証料に対する助成制度の創設

● 県が実施している信用保証料に対する助成制度(経済対策特別資金)に上乗せを行うこととし、県の助成(0.22割)の2分の1(0.11割)に相当する額を助成します。

● 対象Ⅱ平成20年11月18日から平成22年3月31日までに融資を受けたかた。

### ◎問い合わせ先Ⅱ商工観光政策課 ☎(64)0912

### 建設業等の経営安定化対策

● 中間前金払制度の導入

建設業などにおける材料費などの資金供給の円滑化を図

り、経営安定化のために、契約当初の前金払(4割)に追加して、工事の中間段階で5割の出来高確認を行い、請負契約金額の2割を超えない範囲(計6割)で中間前金払ができる制度を創設しました。

### ◎問い合わせ先Ⅱ契約課 ☎(64)0937

### 失業者への住宅対策

● 市営住宅等への入居緩和

景気後退による解雇または雇止めにより、社員寮などからの退去を余儀なくされたかたを支援するため、一時的な入居の場として市営住宅などを提供します。また、住宅使用料の一部を免除します。

### ◎問い合わせ先Ⅱ建築住宅課 ☎(64)0909

### 再就職支援

● 再就労のための資格取得養成講座の実施

介護・福祉などの異業種への再就労希望者への支援策として、ホームヘルパー資格取得養成講座を開設します。

● ホームヘルパー2級養成講座 / 対象30人

◎問い合わせ先Ⅱ高齢・障害福祉課 ☎(64)0995

### 生徒・学生の就学支援

● 緊急奨学生の募集

高等学校や大学などで学業に意欲的に励んでいる生徒・学生のうち、世帯の経済状況が急変し、修学が困難となったかたを対象に緊急奨学生の募集を行います。貸与の期間は奨学生採用月から、正規の修業期間終了月までです。

● 高等学校など5人 (月額1万8000円以内)

● 大学など20人 (月額4万4000円以内)

● 大学院2人 (月額8万7000円以内)

### ◎問い合わせ先Ⅱ教育総務課 ☎(42)1115

### 市独自の積極的な事業導入

継続的な雇用を確保するため、21年度実施予定の事業の前倒しなどにより、市独自の景気対策事業について積極的な導入をすすめます。

### 各種相談案内

各種相談窓口を設置しています。

ますので相談ください。

● 小口貸付制度

● 対象Ⅱ収入が一定以下で緊急な資金が必要な世帯

### ◎問い合わせ先Ⅱ霧島市社会福祉協議会 ☎(45)1557

● 農業経営長期運転資金

● 対象Ⅱ農業・畜産事業者

### ◎問い合わせ先Ⅱあいら農業協同組合金融部 ☎(43)7306

### ● 商工業資金利子補給補助制度・信用保証料補助制度・セーフティネット保証制度

● 対象Ⅱ中小・小規模事業者

### ◎問い合わせ先Ⅱ商工観光政策課 ☎(64)0912

### ● 政府系融資制度・県制度資金・経済対策特別資金

● 対象Ⅱ中小・小規模事業者

### ◎問い合わせ先Ⅱ霧島商工会議所 ☎(45)0313、霧島市商工会本所 ☎(42)2128・商工会各支所

### ● 商工会議所ビジネスローン制度・商工会議所会員保証制度

● 対象Ⅱ中小・小規模事業者 (商工会議所会員)

### ◎問い合わせ先Ⅱ霧島商工会議所 ☎(45)0313

(株)日本航空ジャパン(現在の(株)日本航空インターナショナル)の運輸本部に勤務していた小生は、平成17年3月、霧島市溝辺町の鹿児島空港内に本社を構える日本エアコミューター(株)(JAC)への出向の内示を受けた。

鹿児島は、30数年前、現在の鹿児島空港が建設されている時に、就航エアラインの施設担当として度々訪れてはいたが、その時の鹿児島に対する印象・知識は、「桜島」「きびなご」「焼酎が旨い」「温泉が多い」程度しかなかった。そこで、このまま鹿児島に行くわけにはいかぬと、赴任までの3か月間鹿児島に関する書籍を乱読し、5月末日に赴任してきた。

その時の霧島の第一印象は、「多種にわたる病院名の看板がやたらに多い」「軽クラスの車とご年配の運転者がこれまた多い」「娯楽施設がパチンコ、レンタルビデオ店以外何も無い」。この3点が今でも強烈な印象として残っている。

それから3年半の年月が流る。この間、鹿児島県としては市町村の合併、当社においては唯一の国産旅客機YS-11の退役などがあり、これ



離陸／高千穂峰を望んで

## 「ひらけ霧島」

◎長束 隆由

らの行事を通して、霧島市をはじめとし離島を含む県内のいろんなかたがたと知り合い、また県内の名所旧跡を廻り、焼酎を飲み地元特産物を食べ、「霧島」と肌で触れ合っている。

くうちに、霧島の素晴らしさが次第にわかってきた。四季折々の彩りを見せてくれる霧島連山・身体に染みわたる美しい水・憩いの場となっている温泉など、なんと自然の恵み溢れる地であることか。ただ、この素晴らしさは一度訪れただけでは見えず、回を重ねるごとにその良さ・味が見えてくるものと小生は認識する。そのためには、観光客がこの霧島に二度三度と訪れたくなるような気持ちにさせるまじつくりが必要であろう。

世界遺産の屋久島をはじめ、特に最近は大河ドラマ「篤姫」が注目を浴び、鹿児島県全体がテレビで頻りに放映(全国区)されるようになり、鹿児島県に対する注目度が急速に上がってきている。

関東関西や海外からの旅行者にとって、霧島市を拠点とする、霧島連山や桜島・指宿・鹿屋方面はすぐそこ。種子屋久・奄美諸島へもひとっ飛びである。自然の恵みを受



Profile

ながつか たかゆき (63)  
福岡県福岡市出身。(株)日本航空インターナショナル運輸本部にて航空機の運航スケジュールやパイロット養成などの運航企画全般に携わり、上席執行役員 運輸本部副本部長を経て現在、日本エアコミューター株式会社代表取締役社長。最近では、すっかり「だれやめ」のとりこ。

け、ゆったりとした時間の流れが残る一方で、「世界にひらく」玄関口となる空港を持つ霧島市。環境の美化はもちろん、まち全体に古いものは残しつつ、若い人たちが大いに意見を交わして霧島の将来像を描き、新しい考え・企画を導入していったほしいと願うものである。

私もそろそろ人生の楽園(永住先を考える年代)になってきており、その移住先として霧島もいよいよ「ひらけ」と思っています。

霧島市携帯サイト



携帯電話からも、霧島市の情報をご覧いただけます。パソコンをお持ちでないかたも、インターネット接続可能な携帯電話を利用して、霧島市ホームページの情報の一部を検索できます。

- ◎人口 / 128,258人(+33)  
男性 / 61,906人(+11)  
女性 / 66,352人(+22)  
出生 120人 / 死亡 108人  
転入 279人 / 転出 261人
- ◎世帯数 / 57,023世帯(-34)  
(平成20年12月1日現在)

↑点線に沿って切り取ってください。(官製はがきでも可)

1 PRESENTS

### お便りをくださったかたの中から (有)霧島高原ロイヤルポークより 「黒豚しゃぶしゃぶセット」を プレゼントします

「安全で美味しい肉質造り」を目指し、霧島の大自然の中で丹精を込めてはぐまれた「霧島高原純粋黒豚」。かごしま黒豚のお墨付きでもある「かごしまブランド」に県から認定されています。産直レストラン黒豚の館(霧島永水)ではそのおいしさを味わえるだけでなく、精肉や加工品の販売も行っています。(定休日:水曜日、営業時間:午前11時~午後8時)



◎問い合わせ先=(有)霧島高原ロイヤルポーク  
☎0120-119620 <http://www.krpl.com>

※読者プレゼントを提供して下さるかたを募集しています。広報広聴課広報グループ☎(64)0955 までご連絡ください。



◎今月の表紙

12月7日 午後0時6分  
牧園町大浪池登山道

【撮影データ】  
デジタルカメラ レンズ28~135mm 3.5~5.6  
1/180s F8.0 ISO100

厳しく冷え込んだ大浪池の樹氷を撮影。大浪池駐車場から緩やかなのぼり坂を昇ること30分。足元には厚層の霜柱が広がり、樹木には樹氷が張り付き、巨石には氷柱が下がっていました。その向こうには冠雪した韓国岳が現れ、その光景に魅了されました。登山道をさらに右回りで昇り、樹氷のトンネルを満喫してきました。

思 いどおりにならない夢を失くしたりして それでも未来達は人待ち顔して微笑む 小椋佳さんが作詞した美空ひばりさんのヒット曲「愛燦燦(あいさんさん)」の歌詞です。未来に期待し、今できることに尽くす。この不景気が少しでも早く改善することを願います。(ふ)

世 界ジオパークに認定されると世界自然遺産に登録された屋久島のように国内だけでなく世界各地から観光客が訪れるらしい。あなたは外国語を話せますか。私は心配。私の知っているフランス語は通じるだろうか。「イカノテ ジュッポーン、タコノテ ハッポーン」(た)

万 膳小学校で取り組んでいるニジマス飼育。プールに水道水ではなく地下水を使っていることを知った。だからこそ楽しめる活動。私たちが自然の恩恵を受けていることを実感した。おかげでニジマスの塩焼きをいただくという恩恵も受けることができた。ありがたい…(あ)

人 の風景で紹介した山元さん。最年少で県美術展大賞に選ばれるなんてすごい。話してみたらおとなしそうな普通の大学生。でも、絵のことにすると強い意志を感じました。こんな人が霧島にいると思うとうれしくなります。今後も頑張っている人を紹介していきます(み)

EDITORS

市長コラム 前田 終止  
花はキリシマ  
鹿児島を代表する歌といえはおはら節、全国的にも名高い民謡の一つ。その歌い出しは「花はキリシマ、タバコは国分」。霧島市民としては何となく誇らしげでうれしくなります。

霧島連山を「世界ジオパーク」に登録しようと、環霧島会議で取り組むことになりました。ジオパークは地形や地質を保全、活用する自然公園ですが、日本最初の国立公園霧島を世界に発信する千載一遇のチャンスです。当然世界的な遺産として霧島の自然を守る責任も大きくなります。認定を受けるためには多くの課題がありますが、「世界のキリシマ」へ偉大な一歩を踏み出しました。

さて、霧島市が誕生して4年目、ありがたいかなこのまちには夢が広がります。春、夏、秋、冬と豊かな自然が心に力を与えてくれます。この風土に感謝は絶えません。感謝を形に変えるため、花と緑のまじつくりを進めます。職員提案を募っている最中ですが「時かない種は芽が出ない」、花はキリシマの歌を本物にしたいと思っています。