

霧島

Special Edition
特集◎新年のぼんくらん

広報きりしま
JANUARY.2007 VOL.26

1



平成18年12月23日 午前8時9分 隼人港入口（島津新田堤防）

Kirishima City Public Relations, Japan
2007.1 VOL.26

霧島
広報きりしま



発行／〒899-4394 鹿児島県霧島市国分中央三丁目45-1 Ⅱ／0995-45-5111(代)
ホームページ／URL http://www.city.kirishima.jp ■メールアドレス／E-mail info@city-kirishima.jp
編集／広報広聴課 TEL／0995-54-0955 FAX／0995-64-0934 ■印刷／(有)国分新生社印刷

RE100
環境にやさしい印刷の認定



◎今月の表紙



昨年12月厳しい冷え込みがあった朝、隼人港沖に海霧が発生。その海域一帯が霧に包まれた。白く立ち上る蒸気を掻き分け、漁船が沖合に行くほど船影がぼやけ、視界から消えていく光景や霧の中からうっすらと徐々に現れる光景に魅了され、そのたびに慌ただしくシャッターを切った。この光景を眺めたいなら防寒対策を忘れずに。なお、天候次第では何度も通うことになるかも。

【撮影データ】 デジタルカメラ レンズ300mmF2.8 エクステンダー2× ISO100 1/1000 F5.6

Editor's

新年おめでとうございます。輝かしい新春をお迎えのことと思います。昨年はいじめ問題などで悲しい思いをした年でしたが、今年は平穏で希望に満ちた年でありますようお願いいたします。これからも皆さまに親しまれ、喜んでいただける広報誌づくりに頑張ります。(い)

24ページの「読者の声」で「Editor'sが一番好き」というお便りがありました。ありがとうございます。元気が出ます。ほかのページも「読みたくなる」「霧島市の一体感が感じられる」「皆さんのお役に立てる」ページ作りを目指してまいりますので、応援よろしく願います。(た)

今回取材した首藤さんの雑木林を見学させてもらいました。ほだ木が急斜面にぎっしり。にもかかわらず、首藤さん夫婦は手馴れた様子で収穫していく。それを足を滑らせながら、必死に追いかける私たち。職人の仕事っぷりにただただ感心するばかり。ケガしなくてよかった(あ)

この原稿は1月4日に書いています。来週は取材と原稿作成、再来週は発行作業、その次の週は広報誌の入稿、その次の週はお知らせ版の取材、その次の週はお知らせ版の入稿、その次は… 締め切りに追われる毎日、今年は「追われる仕事」から「追いかける仕事」を目指すぞ!!(み)

◎人口／128,284人(+38)
男性／61,993人(+19) 女性／66,291人(+19)
出生110人／死亡107人 転入337人／転出303人
◎世帯数／56,226世帯(+5)
(平成18年12月1日現在)

日本の原点・霧島市を、 日本一のふるさとにしよう。

2007

白イノシシのあいちゃん



牧園地区にある和気神社には白いイノシシが飼われています。名前は「あいちゃん」。平成6年に妙見温泉地区で生まれたあいちゃんは、亥年の平成7年に妙見温泉命名100周年を記念して妙見観光協会が奉納しました。名前の「あいちゃん」は全国から公募され、約800通の中から和気あいのあいをとって名付けられました。

亥年の今年はいちちゃんの年。イノシシは無病息災の象徴とされており、12歳のあいちゃんもとても元気です。今年も皆さんがあいちゃんと一緒に健康で亥亥年になることを願います。



今年亥年

今年亥年、12支の最後の干支です。

イノシシに関することわざ・四字熟語といえば「猪突猛進」。「周囲の人のことや状況を考えずに、一つのことに向けて猛烈な勢いで突き進むこと」です。何事も一生懸命取り組みたいものですが、周りの人や状況に常に気を配ることも、忘れないようにしたいものです。

市長 前田 終止



あ

けましておめでとうございます。新年にあたり、ごあいさつを申し上げます。

昨年は霧島市誕生一周年という節目であり、自立の道を歩むルネッサンス元年と位置づけていました。今年には行政経営革新の年と考えています。今や行政は運営ではなく経営することが求められ、市民の皆さんの満足度を追求する姿勢が重要視されています。市民の視点に立った改革が求められ、民間の顧客満足度の考え方を取り入れながら、質の高い行政サービスが提供できるよう取り組んでまいります。業務改善は業務上のムダを少なくし効率を上げること。これに対し、行政経営革新とは、理想とする組織の状態を描き、それと現状の組織状態とのギャップを克服していくことです。新しい公共サービスや公共空間を形成するための戦略本部が市役所になればと考えています。

このことを本気で取り組むとき、私の一貫した姿勢は、市全体の利益という観点から、既存の常識の壁を越え、改革の苗を植えることにあります。市民の皆さんが自分の意思で立ち、霧島市を変えようとするときに、行政が現場を踏まえた斬新なアイデアを武器に改革していかねければなりません。本市には多彩な人材や質の高い企業、観光資源が集積しています。こうした潜在的な力を引き出すための知恵と工夫を凝らすことが必要であり、そのことが更なる価値をもたらすし、日本一のふるさとを創りだして行くと考えています。次代に向けて着実な基礎作りを取り組んでいきますので、市民の皆さんのご支援ご協力をお願いします。

新年のあいさつ

新年あけましておめでとうございます。年頭にあたりご挨拶申し上げます。

教育基本法が改正され、教育の動向が大きく変化する年に、教育長として2年目を迎え、職責の重さに気が引き締まる思いです。

今年、新教育基本法の基本理念に基づき、学校教育では、いじめや不登校の防止をはじめ、心の教育の充実に努めるとともに、学力向上、特認校・山村留学制度の充実、郷土の自然・文化を生かした活動などを推進します。

生涯学習では、学校と家庭・地域社会が連携を深めながら、青少年の健全育成や文化・芸術・スポーツ活動などの振興を図ります。

このように学校教育を充実させ、家庭・地域の教育力を高めながら、心豊かでより良く生きる人づくりを目指した霧島市の教育行政を進めてまいりますので、市民の皆さまのご理解とご支援をよろしくお願い申し上げます。

教育長

古川 次男



本年から副市長としてよろしくお願いいたします

本年4月1日から地方自治法の改正により、現行の助役制度が副市長制度に変更されることとなります。この制度は、市町村合併が急速に進展した今日、住民と直接かかわりのある市町村の規模や能力が拡大したことや、近年の少子高齢化や環境問題など解決しなければならぬ課題が山積していることから、市長が適切な行政運営を行えるよう、現行の助役に比べて権限などをより強化した副市長制度に変更されるものです。

霧島市では、現在の助役2人体制をそのまま副市長として配置することとなりますが、この制度への移行がスムーズに行えるよう4月1日の本格的な実施に先駆けて、1月1日から助役の呼び名を「副市長」に変更いたしました。今後は、行事や文書などさまざまな場面で「副市長」という呼び名が使われることとなりますので、市民の皆さまのご理解とご協力をお願いします。

副市長

南 洋海

副市長

福永 游

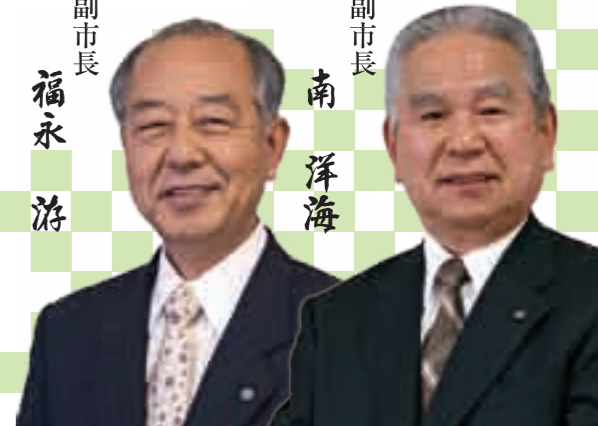



人の風景

THE SCENE

霧島に生きる

例年に比べ暖かな日でした。隼人町宮内地区の花見ユリ子さん宅では、初詣や初午祭になくはならない「初鼓」作りの真っ最中。初鼓は豆太鼓やボンパチとも呼ばれます。平成7年に亡くなったお父さんの跡を継いで今年で13年。代々鹿児島神宮に郷土玩具を納めてきました。郷土玩具はその名のとおり、郷土の生活の習俗や信仰から生まれた玩具で、作り始めた人の名前も時代も明らかではありませんが、鯛車や香箱などは古くから作られてきました。

家族で守る伝統

郷土玩具の一つ初鼓は輪になった竹に和紙をピンと張り、片方に馬、もう片方には鳥居の絵が描かれ、糸のついた大豆と御幣を付けます。花見さんはお父さんの作ったおもちゃに囲まれて育ちました。小学校に上がるころには、冬には火鉢で手を温めながら大豆の糸通しをしていたそうです。就職してからも土曜、日曜になるとお父さんと一緒に玩具作りをしてきました。結婚してからは夫の勇三さんが、今は嫁いだ娘さん2人も手伝いに来てくれて昔からの作り方を守りつづけ、平成8年には「鯛車」と「香箱」が鹿児島県伝統的工芸品の指定を受けました。

取材の日、お孫さんが来ていました。「遊びでボンパチに絵を描いたりするんですよ」と目を細める花見さん。「玩具作りが嫌だと思ったことは一度もありません。作ることは自然で空気と同じです。健康である限り続けていきたいですね」と話してくれました。

◎今年の鹿児島神宮の「初午祭」は3月11日(日)、詳しくは初午祭実行委員会(霧島市役所観光課内) ☎(64) 0895



花見 ユリ子さん(60)
工房みやじ

昭和21年生まれ。小学校のころから父の手伝いを始める。平成7年父が亡くなったため跡を継ぐ。平成8年には鯛車と香箱が鹿児島県伝統工芸品に指定される。平成14年に上海であった鹿児島県の物産展に参加。現在、夫の勇三さんと結婚した娘さん2人と一緒に伝統を受け継いでいる。

家族で伝統を守りつづける
郷土玩具作り

栄養とおいしさが ぎっしりつまった しいたけは 霧島山からの贈り物

低カロリーで食物繊維が豊富に含まれているしいたけは便秘の解消のほかに、不要なコレステロールや脂肪の吸収を妨げてくれるため、生活習慣病の予防や改善に役立ちます。また、カルシウムの吸収を助ける働きもあり(日光に当てるとより効果的)、抗がん作用も期待されています。



南側の斜面におかれたほだ木から一つ一つ手作業で収穫する首藤さん夫婦。

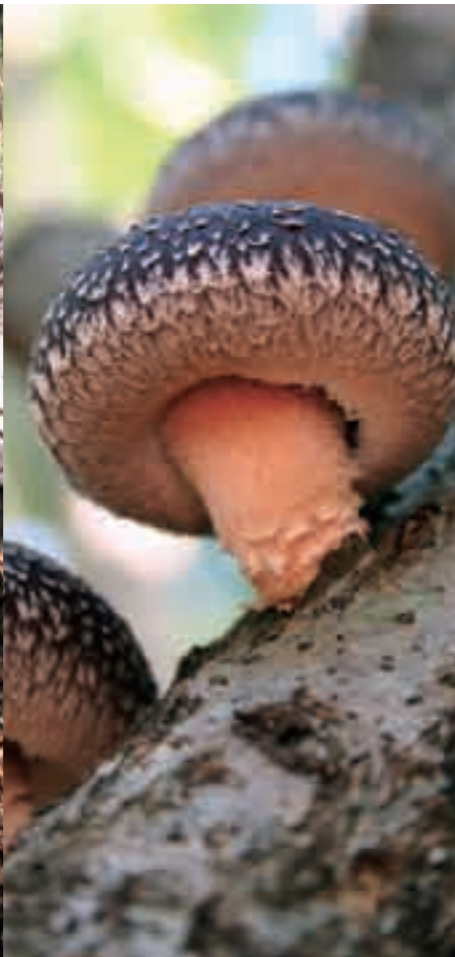

肉厚で傘の裏側が純白、あまり開きすぎでないものがよい。無農薬栽培で安全、安心。



落葉で適度に日が射す雑木林は、湿気が多すぎず栽培に最適な環境。

牧園町三休堂に住む首藤道男さんは、原木しいたけ作りに45年間打ち込んできました。しいたけの栽培方法は、何に菌を発生させるかによって分けられます。おがくずに人工的な栄養体を混ぜ、ブロック状にしたものから作る「菌床栽培」に比べ、自然の養分を吸い上げたクヌギやナラの木などから作る「原木栽培」のしいたけは、味や香り、菌ごたえが格段に違います。しかし、市場に出回っている半分以上は菌床栽培によるしいたけです。

原木栽培は原木の伐採から、しいたけ菌の打ち込み、ほだ木(植菌した木)のたてかけ、収穫するまでに約2年という時間を要します。さらに、収穫したしいたけの乾燥や袋詰めなども妻の咲子さんと力を合わせて行い、牧園町特産品販売所に出荷しています。

「作るからにはこだわる。足跡が残るような仕事をしたい」という思いで取り組んできた首藤さん。約5反にもおよぶ雑木林での栽培もこだわりの一つです。スギ林で栽培するより、風通しがよく湿気が少ないため、良質のしいたけができるといいます。首藤さんが作ったしいたけは、鹿児島県椎茸組合品評会の乾燥しいたけ「こうこ」の部で平成17年、18年と2年連続、最優秀賞を受賞しました。

首藤さんは「消費者の立場になって心を込めて作っています。お客さまの『おいしい』という声は何よりもうれしい。しいたけが嫌いという子どもたちに食べてほしいですね」と笑顔で話してくれました。



©牧園町三休堂
首藤 道男さん・咲子さん

しいたけのみそ煮(首藤家の味) HOW TO COOK!



①生しいたけの石づきを取り、スライスする。



②サラダ油を熱して、ひき肉、生しいたけを炒め、水を材料がかぶる程度に入れ、10分くらい煮る。ショウガをすりおろして入れ、調味料で味付けして煮込む。

【材料】(3~4人分)
 生しいたけ 500g
 ひき肉 100g
 ショウガ 1/2かけ
 サラダ油 少々

調味料
 みそ 70g
 さとう 大さじ3
 ※調味料は好みに応じて加減してください。

国分北小学校
30人31脚

30人31脚で連覇した強豪校

みんなの気持ちを一つにしてゴールを目指す



県大会で優勝した6年3組の児童

国分北小学校は、現在507人（男子271人、女子236人）の児童が学んでいます。この学校の取り組みの一つに情報教育の推進があります。情報教育に力を入れることで情報活用能力を身につけ、いきいきと活動する子どもの育成を目指しています。平成17、18年度の霧島市情報教育研究協力校に指定されており、2月には研究公開が開かれます。

30人31脚で連覇

同校は17、18年と連続で30人31脚の全国大会に出場しています。鹿児島県は全国でも激戦地で、過去には県代表校が日本一になったこともあります。そんな激戦地を2年連続で制した同校が、初めて出場したのは6年前。きっかけは6年生の思い出作りでした。しかし、いざ挑戦してみると難しく、県大会でもあと一歩という成績でした。それから少しも早く走るために強豪校の走りを研究。厳しい練習に耐え、県を代表する強豪校になりました。

今回出場した6年3組の児童は6月末から練習を開始。最初のころは転んでばかりでしたが、担任の窪田真一先生からのアド

バイスと厳しい練習に耐えて走ることができるようにまで成長。でも、目標の9秒台を一度も出すことができず、不安なまま本番をむかえました。しかし、県大会では、すごい集中力で見事な走りを見せ、目標の9秒台で優勝。全国大会では予選敗退となりましたが、子どもたちには良い思い出になったようです。

女子のリリーダーを務めた日野智美さんは「県大会ではみんなの気持ちを一つにして最高の走りことができました。後輩にも頑張ってもらいたい」と話していました。

練習を始めたころは、30人そろって歩くこともできませんでした。それでも子どもたちは朝と昼、夏休みの練習を必死で頑張り、完走できるまでに成長。県大会本番では緊張でかたくならないように、「完走を目指して今までどおり走ろう」とアドバイス。子どもたちは見事な走りでも出したことのない9秒台で走り、私たちに驚かせました。練習を始めて約4か月、試行錯誤の日々を過ごす中で信頼関係が深まりました。県大会優勝もうれしかったですが、日々成長する子どもたちの姿が一番うれしかったです。

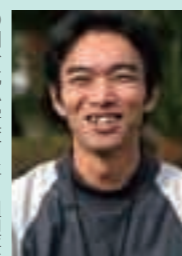

国分北小学校6年3組担任 窪田真一先生

M E D I C A L L E C T U R E

やさしい医療講座

霧島市立医師会医療センター
地域がん相談室相談員／中城由紀



私たちの日常とがん

日本人の死因の1位は「がん」で、2005年は総死亡の30・1%、つまり約3人に1人は「がん」で亡くなっています。そう考えると、私たちは日常の中で、一生に一度は自分、もしくは家族、友人など、「がん」に少なからずかかわることになる可能性が高いといえます。

緩和ケア

「緩和ケア」という言葉をご存知ですか。がんの患者さんはがんによる痛みや息苦しさやおなかの張り、食欲や体力の低下などの身体的な苦痛だけでなく、がんを抱えながらの生活の不安、体調によって周りの人と一緒に行動ができにくくなるというような寂しさや落ち込みなど、いくつもの苦痛を同時に抱えるといわれます。緩和ケアは医師、看護師、薬剤師、ソーシャルワーカー、カウンセラー、栄養士、理学療法士など、さまざまな専門職のメンバーが協力して、チームで患者さんとコミュニケーションを図りながら、患者さんやご家族が抱えている苦痛を取り除く医療のことです。例えば、がんによる体の痛みがある患者さんに対しては、医師が診察し必要な薬剤を処方すると、薬剤師がその患者さんに合わせた服薬指導を行い、効果が出ているか副作用がないかなどを看護師が確認していきます。また、痛みがあると食欲も落ちたりしますので、栄養士が訪問し、今食べられそ



患者の症状やケアについて話し合う医療スタッフ

うなものをお聞きして必要な栄養がとれるよう工夫したり、カウンセラーやソーシャルワーカーも専門的な立場で患者さんやご家族のこころの問題や、経済的なこと、生活上の問題に取り組み解決への手立てを考えていきます。これらは、がんを治すための治療と一緒に進んでも差し支えはなく、むしろ、患者さんの心配事が解消されることで食事や睡眠がとれ、病気に対する体力や気力の維持につながり良い結果が多くあります。

がん告知の問題

また、がんと診断された患者さんにとって、その患者さんに病名が伝えられているか、いわゆるがん告知がされているかどうかはとても大切なポイントです。最近では厳しい状況でも、病状をありのままに患者さんご家族も一緒に聞いていこうというお考えのケースが多いように

す。手術や化学療法、放射線治療などの治療は、副作用や合併症などでそれまでとは生活が少し違ってくるというつらさが生じますが、病状を正しく知ることによってつらさも受け入れられ、治療を続けていく気力にもなるようです。治る見込みの少ない進行した状況のときにはさらに、悪くなっていく病状のことや残された時間が少なくなっていることなども告げられるわけですので、もちろん患者さんはショックを受け、ご家族もそのような患者さん向き合う苦しい時間がしばらくあります。でも、家族がいつもどおりそばにいて、患者さんには乗り越える力が出てきます。そうすると家族で過ごす最初の貴重な時間を、これまでのように一緒に食事したり旅行をしたり、思い出話をしたりという時間にあてることができます。そのような時間が持てること、患者さんが亡くなられたあと、「大変だったけど喜ぶことをしてやれた」「精一杯やった」と思うこともでき、残されたご家族の悲しみからの立ち直りが随分違うようです。「もし自分ががんになったら告知をしてほしいか」「最期の時間はどこで何をしたいか」など、その時でないとならないけれど、普段の生活の中で家族と何気なく話してみることがとても大切なことだと思います。私たち医療に携わる者は、患者さんが持っている力を十分発揮し、その人らしい過ごし方ができるように、患者さんご家族をお手伝いしたいと思っています。

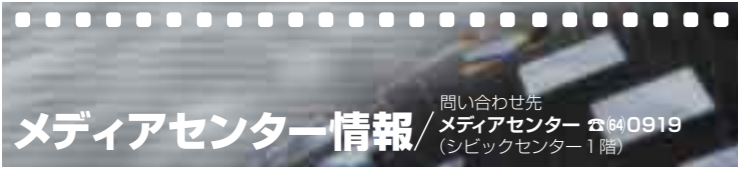

冬の映画祭・移動映画会

作品＝「カーズ」(日本語吹き替え版) 2時間2分
内容＝ライトニング・マックイーンは、レーススポーツ最高峰

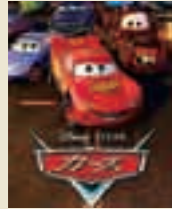

のピストンカップ優勝を狙うレースカー。だがちょっとした事故で、ある田舎町に釘づけされることに…。やがて田舎のクルマたちと交流するうちに、傲慢でイケ好かないやつだったマックイーンは変わっていくが…。

○横川地区会場(横川公民館)

日時＝2月24日(土)

午前9時30分開場 午前10時上映開始

※入場無料・予約必要なし

○国分地区会場(国分シビックセンター 多目的ホール)

日時＝2月25日(日)

第1回目＝午前9時30分開場 午前10時上映開始

第2回目＝午前1時30分開場 午後2時上映開始

※入場無料・予約必要なし

なつかしの映画を観る会

2月は「子役の魅力特集」です。

日時＝毎週木曜日 午後1時30分～(開場は午後1時)

場所＝メディアセンター 鑑賞室(無料) 予約必要なし

○上映作品

1日「キッド」(1921年/アメリカ/56分)

チャップリンの長編第1作。ドタバタ喜劇史上初のドラマティック・コメディと呼べる“運命喜劇”。

8日「小公女」(1939年/アメリカ/91分)

“小さな女王さま”と人々から可愛いがられる少女セーラをめぐる、親子の愛、動物や友だちとの交流を描いた作品。

15日「わが谷は緑なりき」(1941年/アメリカ/118分)

貧しいながらも平和な日々を過ごしていた炭鉱夫モーガン一家の変遷を末息子の視点から描いた作品。

22日「禁じられた遊び」(1951年/フランス/82分)

戦争中、生き物のお墓をつくって遊ぶ幼い少女と少年の純粋な姿が胸をうつ作品。

土曜子ども映画会

作品＝「雨ふり小僧」(13分)

内容＝少年と妖怪の約束の間に生まれた悲しくせつない物語。原作：手塚治虫

日時＝2月24日(土) 午前10時～

場所＝メディアセンター 鑑賞室(無料)



※開放コーナーでは、リクエストによる映画の鑑賞ができます。(時間：午前9時～午後9時、土・日・祝日も開館)

パソコン講座受講者募集
パソコンの初心者を対象とした移動パソコン基礎講座を霧島地区、隼人地区、牧園地区で開催します。

○コース設定Ⅱ
○入門コース
これからパソコンを始めるか
た
○ステップアップコース
入門コース受講済みかパソコン経験者でもう一度学びたいか

受講時間Ⅱ
いずれのコースも午前9時30分～午後3時30分
※2コースの申し込みはできません。

期日・コース記号Ⅱ
○霧島公民館会場(霧島田口)
A 入門コース
2月6日(火)～7日(水)
B ステップアップコース
2月8日(木)～9日(金)
○隼人公民館会場
C 入門コース
2月20日(火)～21日(水)

D ステップアップコース
2月22日(木)～23日(金)
○牧園総合支所会場
E 入門コース
3月6日(火)～7日(水)
F ステップアップコース
3月8日(木)～9日(金)

内容Ⅱ
①ウィンドウズの基本操作
②マウス操作と文字入力
③絵や写真の入ったはがき大のカード作成
④ホームページの閲覧
⑤メール送受信の体験

○対象Ⅱ市民
○定員Ⅱいずれも20人
○受講料Ⅱ800円
○申込方法Ⅱ記入例を参考に、往復はがきで申し込んでください。コース記号(A～F)と会場を必ず記入してください。
○申込期限Ⅱ
A・BⅡ1月29日(月) 必着
C・DⅡ2月12日(月) 必着
E・FⅡ2月26日(月) 必着
○受講決定Ⅱ定員超過の場合は抽選で決定し、締切日以降にはがきで連絡します。

記入例

〒899-4394 往信面 国分中央三丁目四五―一 メディアセンター行	何も記入しない
〒899-4201 返信面 ご自宅住所 移動基礎講座 受講希望 ご自宅住所 〒899-4201 牧園町高千穂1520 TEL 0995-64-0684 氏名 霧島 千太 年齢 60 性別 男性 希望コース <input checked="" type="checkbox"/> 隼人会場	ご自分の氏名

図書館だより

◎はやとすすかけ号(移動図書館日程表)

日時	場所	小浜小学校	浜之市ふれあいセンター	新川団地
2月 7日水		13:05~13:50	14:20~14:50	15:00~15:30
3月 6日火				
日時	場所	万膳小学校	湯の里団地	三田坪
2月 8日木		13:15~14:00	15:00~15:30	15:40~16:00
3月 7日水				
日時	場所	富隈地区公民館	中福良小学校	春光園
2月13日火		10:40~10:50	13:05~13:50	14:30~14:50
3月 8日木				
日時	場所	松永地区公民館	姫城地区公民館	安良小学校
2月14日水		10:30~10:40	10:50~11:00	13:15~14:00
3月13日火				
日時	場所	中福良地区公民館	日当山地区公民館	竹子小学校
2月15日木		10:30~10:40	11:00~11:10	13:15~14:00
3月14日水				
日時	場所	宮内地区公民館	天降川地区共同利用施設	佐々木小学校
2月20日火		10:30~10:40	10:50~11:00	13:15~14:00
3月15日木				
日時	場所	小浜地区公民館	小野地区公民館	中津川小学校
2月21日水		10:30~10:40	10:50~11:00	13:15~14:00
3月20日火				
日時	場所			三体小学校
2月22日木				13:15~14:00
3月22日水				15:40~16:20

◎公民館・共同利用施設は配本のみ ※都合により若干時間がずれることがあります。

◎しろやま号(移動図書館日程表)

月	日	曜日	9:50~10:10	10:15~10:35	10:40~11:00	11:05~11:25	14:20~14:40	14:45~15:05	15:10~15:30	15:35~16:00	
1	木		自衛隊福島官舎	広瀬特貸宿舎 10:20~10:40	ニュー福島団地 10:50~11:10	国分南ニュータウン 11:15~11:35	〇イオンシティ新町	奈良田団地 14:50~15:10	郡山ゆうゆうタウン 15:25~15:45	宮ノ前ニュータウン 15:50~16:10	
2	金		桜校橋団地	下井公民館前	西山下団地	大野原団地 11:10~11:30	四方田団地	宮下団地	夕日ヶ丘団地 (国分)	名波ハイタウン	
6	火		鹿児島銀行 国分マンション	サンコーボラス 国分重久	新清水団地	片平・三郷	グリーンヒル郡山	つつじヶ丘 ニュータウン	天神台団地 (国分)	重久団地	
7	水		清水橋(姫城消防所近く)	夢ヶ丘ニュータウン 10:20~10:40	サンヒルズ重久 10:45~11:05		敷根消防所横	川内団地 14:50~15:10	上井団地 15:15~15:30	城山団地 15:45~16:05	
8	木		福島尾籠商店前	松木公民館	野口西高城 10:50~11:10		国分南小学校 (13:00~13:50)				
9	金		敷根新馬場	広瀬後町通			青葉小学校 (13:10~14:00)				
14	水		川原小学校 (10:45~11:00)				国分北小学校 (13:10~14:00)				
15	木		木原小・中学校 (10:10~11:00)				国分西小学校 (13:10~14:00)				
16	金		平山小学校 (10:30~11:00)				上小川小学校 (13:10~14:00)				
20	火		塚脇小学校 (10:20~11:00)				国分小学校 (13:10~14:00)				
21	水		持松小学校 (10:20~11:00)				霧島小学校 (13:10~14:00)				
22	木		大塚団地 9:50~10:20		須戸川団地 10:50~11:10		福山小学校 (13:10~14:00)				
23	金		配本および図書搬送								永水小学校 (13:10~14:00)
27	火		配本(国分保育園・あけぼの理容・愛の園幼稚園・国分小学校・清水保育園・あおば幼稚園・アムニティ国分・重久保育園・舞鶴園・新光保育園)								向花小学校 (13:10~14:00)

※上記の巡回日程は、都合により変更することがありますので、ご了承ください。

子ども映画教室
日時Ⅱ2月25日(日) 午前10時～11時30分
・上映作品Ⅱ「きつねとぶどう」
「がんばれ!ばくらのヒットエンドラン」
※変更になる場合があります。
本の返却のお願い
ご自宅に返却日が過ぎた本が眠っていませんか。本の返却日は守りましょう。
◎問い合わせ先Ⅱ隼人図書館 ☎(43) 7574

おはなしの部屋
日時Ⅱ
○2月1日(木) 午後4時～4時30分(幼児対象)
○2月2日(金) 午前11時～11時30分(赤ちゃん対象)
○2月18日(日) 午前11時～11時30分(幼児・小学生対象)
・場所Ⅱ図書館2階、図書館子ども部屋
・内容Ⅱ絵本のよみかき、おはなし、わらべうた、ことばあそび、てあそびなど
※午前11時30分から本の貸し出しをします。
・日時Ⅱ
・場所Ⅱ宮内地区公民館
・対象Ⅱ幼児、小学生
・内容Ⅱ「おはなし会」「子ども映画教室」

国分図書館

りんごの木文庫(ボランティア)
「幼児と小学生のためのおはなしの部屋」：読み聞かせ、わらべうた、語りなど
・日時Ⅱ2月3日(土) 午前10時30分～11時15分
・場所Ⅱおはなしの部屋

・場所Ⅱおはなしの部屋
「赤ちゃんとお母さんのためのおはなしの部屋」：読み聞かせ、わらべうたなど
・日時Ⅱ2月5日(月) 午前10時30分～11時
・場所Ⅱおはなしの部屋

ほとりの森(ボランティア)

「おはなし会」：読み聞かせ、紙芝居、パネルシアターなど
・日時Ⅱ2月10・24日(土) 午後2時～2時30分
・場所Ⅱおはなしの部屋
◎問い合わせ先Ⅱ国分図書館 ☎(64) 0918

隼人図書館

「暮らしの中に図書館を」
《催し案内コーナー》
隼人図書館講座3
「おはなしひろば」
・日時Ⅱ2月17日(土) 午前10時～正午

このページは第一線で活躍する専門家に寄稿していただきます。
霧島市に何らかの形でご縁のある方々で、
縁のあった「人」「自然」「文化」などを題材にシリーズでお届けします。
読者の皆さんが霧島市のよさを再認識したり、
新しい価値観を再発見できたりする紙面を目指します。
地域づくりを創造する核の一つになれば幸いです。

第3回

足元からの 地域づくり

私 は昭和24年生まれ
の団塊の世代であ
る。私たちの小さい
ころはまちに子どもたちがあふ
れていた。手づくりの刀で遊ん
だチャンバラごっこ、家の前の
水路に飛んでくるギンヤンマを
竹ぼうきでたたきおとして数を
競い合うトンボとり。近くには
子どもたちが集まる一銭店屋が
あり、1週間ごとにやってくる

紙芝居のおじちゃんがいた。臨
場感あふれるおじちゃんの話
聞きながら、水あめをなめなめ
紙芝居を食い入るように見つめ
ていた。私の家は小さな八百屋
を営んでいた。しょうゆは各家
庭から持ってきた一升瓶に計り
売り、パンは新聞紙を包装紙代
わりに使い、トーフはみんな自
宅から持って来たお鍋に入れて
買っていた。毎日、近所の人々

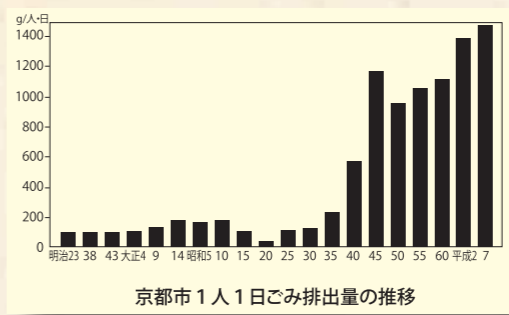

「京都市のごみ排出量の推移」
ごみは私たちの生活や
心のありようを物語る写し鏡。
ごみは私たちの生き方を
問いかけている。

いる。まさに現代は持続不可
能な社会。しかし、そのような
地域づくりに加担してきたのも
自分たちである。定年を間近に
してやっとそんな問題意識に気
付いている。私たちが生きてい
く上で大事なことで、それは健康
で心豊かに過ごすこと。それに
はまず命を維持するために必要
な水と食糧・エネルギー。加え
て人と人とのつながりやコミュ
ニティ、それを維持するための
雇用すなわち産業の育成。そし
てこれらを底辺で支える健全な
自然環境。最初のうちはよくわ
かっているつもりでも次第に目
的と手段とを取り違え、大事な
ものを見失っていく危険性があ
る。

地

域づくりは身内のコ
ミュニケーション
づくりから思い、こ
こ2〜3年前から家内と握手し
て出社する実践を始めた。最初

は気恥ずかしいものの、これが
習慣化すると家内が玄関口に出
てこないと待っている自分が
いる。習慣とは恐ろしいもの
だ。夕べに口げんかしても朝に
はリセットされる。一時、体調
を壊したこともあり、食事には
気を使ってもらっている。なに
より自分の口にあう、手作りの
質素な食べ物が健康に良い。私
の住まいは明治維新に偉人を多
数輩出した町内にあり、家の前
に偉人の石碑がある。この周囲
を掃除することにした。お隣に
は高齢のおばあちゃんが1人住
まいしている。最近、足が痛く
なったので、うちの家内が病院
までおばあちゃんの薬をもらい
に行く。おばあちゃんの庭には
藤の木がある。今年の夏は承諾
を得て、そのつるをわが家の方
にも伸ばすことができ、夏場に
ちよつとした緑陰ができた。
このごろ地域づくりは自分の



「九面太鼓」
古来、人々は神々を畏れ敬い、
自然と共生しながら
持続可能な文明や文化の物語を
育んできた。

が買い物に来て、そこで世間話
をした。愚痴もあれば喜びもあ
る。地域の情報が飛び交ってい
た。暑い夏の夜には夕涼み用の
長いすが出て近所のおにいちゃ
んがギターをひいて聞かせてく
れた。まだまだ貧しい時代であ
ったが、今よりもみんなイキ
イキとしており、循環型社会な
どと大層なことを言わなくても
助け合いのなかで無意識のうち
に物が循環していた。

昭和30年代にはいるとうちわ
しかなかった夏に扇風機が入り、
ご飯炊きはかまどから電気炊飯
器に、白黒テレビが家庭のなか
にやってきました。まさに物が豊か
になることが心の豊かさにもつ
ながった時代であった。

こにごみ排出量の
データがある。平成
7年ごろは1人1日
あたり1,000g以上のごみ
がでているが、終戦の年の昭和
20年は50gにもみたくない。物が
乏しい時代には、みんなが物を
大事に使いごみがほとんどでな
い。ごみの量が増加しだしたの
は、昭和30年代以降の物が豊か
になりだしてからのことだ。こ

ためと思うようになった。まず
は自分の家の中を心地良くし、
心地良さを深めるため、その思
いを隣近所にまで広げ、さらに
はまちの水路や道路までも広
げていく。心地良いところには
人々が集まりコミュニティが生
まれ、それがビジネスにもつな
がっていくのではないか。

学生時代に5年間ほど住んで
いたまちを30年ぶりに訪ねてみ
た。まわりの風景が当時とは一
変し自分が住んでいた下宿の
あった場所が見付からない。手
がかりは下宿の近くに今も残っ

のころ消費は美德、家つき・カー
つき・○○ヌキという言葉も流
行した。物が豊かになり、物に
対する感謝の気持が薄れること
が人と人との関係も希薄にする
のだろうか。そして今、家の中
は家電製品であふれ、町内会の
加入率は低下して人々の絆が壊
れ、いじめ、自殺、殺人、虐待
など一番安らかであるべき家庭
のなかでいたましい事件がおき、
一番大事な子どもたちの命が危
険にさらされている。豊かさを
求めた先に、そうではない世界
が広がっていた。なにこもい
い加減が大切だ。

縄文時代は1万年以上続いた。
現代は産業革命から数えてもた
かだか250年程度、これだけ
物が豊かになったのはせいぜい
50年程度だ。まるで限られた系
のなかでバクテリアが増殖して
いく様子に似ている。最初はた
くさんある餌をバクテリアがど
んどん食べ、排泄物をどんどん
だす。次第に餌が少なくなり、
排泄物でうまりバクテリアの数
は急減する。今おきている地球
環境問題や資源エネルギー問題
と人との関係がそれを象徴して

ていた古い大きな池だった。古
いものを大事にするということ
は、自分の思い出を残していく
ことにつながり、時間軸をさら
に遡るとその土地の物語にたど
りつく。このような物語が小学
校区単位にでき、点と点をつな
いで面にし、大きな物語にして
いく。霧島市は天孫降臨の神々
のまちであり、長い歴史と伝統、
自然、地熱、焼酎などいろんな
資源であふれている。これらを
織りなしていくとたぶん面白い
物語になりそうだ。

エッセー

地域

づくり

文 **田中健次郎**
Tanaka Kenjiro
財霧島県公害防止協会
企画開発部長



たなかけんじろう (57歳) 鹿児島市出身
昭和48年5月から(財)鹿児島県公害防止協会(現環境技術協会)に勤務
環境保全に係る分析、調査、普及啓発などの業務に従事。
この間、地域づくりにも関わり、環境問題は経済・社会活動の結果という思いから
「持続可能な地域づくり」に興味を持つ。
現在、財団法人鹿児島県環境技術協会
企画開発部長兼鹿児島県地球温暖化防止活動推進センター長

平成19年度市県民税・国民健康保険税・介護保険料の申告について

市県民税・国民健康保険税・介護保険料の申告時期になりました。この申告は、市県民税額などを正しく算出するための基礎資料となるばかりではなく、国民健康保険税の軽減や所得証明などの発行に必要な重要な申告です。平成19年度の申告受付は別紙日程表のとおり行いますので、指定された日時に申告してください。

【申告をしなければならぬ人】

- ・平成19年1月1日現在に霧島市に住所を有し、平成18年中に収入のあった人
- ・給与所得者で給与以外にも収入のある人
- ・国民健康保険に加入されている人で、収入がなかった人（遺族年金や障害年金、失業給付金などを受けている場合なども申告をしてください。）」
- ・申告をしなければならぬ人
- ・税務署に所得税の確定申告をされる人
- ・給与収入以外に収入がなく、

【申告のとき用意するもの】

- ・年末調整をして勤務先から市役所へ給与支払報告書が提出される人
- ・年金収入以外に収入がなく、65歳未満で年額105万円以下、65歳以上で年額155万円以下の人
- ・印鑑
- ・給与・年金などの源泉徴収票、シルバー人材センターの配分金証明書
- ・保険の満期などによる一時所得の、保険会社の受取証明書
- ・その他の所得があれば、その

収入支出などのわかる資料 ※収支計算をしておいてください。

- ・健康保険、介護保険、国民年金などの保険料等の支払額の証明書
- ・損害保険、生命保険、個人年金の保険料などの支払額の証明書
- ・障害がある場合は、各種障害者手帳など（※障害者手帳を持っていない場合でも介護保険の要介護認定において、障害者に準ずると認められる場合があります。詳しくは、

高齢・障害福祉課障害福祉係 ☎(64) 0995までお問い合わせください。

- ・扶養、被扶養の確認のため健康保険証
- ・医療費控除を受ける場合には、病院の領収書など
- ※整理しておいてください。
- ・その他の控除を受ける場合には、その控除に必要な資料

【申告期間】

- ・市主催のもの
- ※詳しくは別紙の申告日程表をご覧ください。
- ・税務署主催のもの

●確定申告全般

- ・期間 2月5日から3月15日（土曜・日曜・祝日を除く）
- ・場所 加治木町加音ホール
- ・時間 午前9時～午後4時
- 還付申告
- ・期間 2月2日まで（土曜・日曜・祝日を除く）
- ・場所 加治木税務署
- ・時間 午前9時～午後4時

●住宅借入金等特別控除申告

- ・日時 2月1日午前10時～午後1時30分
- ・場所 加治木町加音ホール
- ・日時 2月2日午前10時～午後1時30分
- ・場所 加治木中央公民館
- ※所得税の還付金につきましては

は、各金融機関の代理店への口座振込みは出来ませんのでご注意ください。

【申告書について】

- ・申告書は事前に必要であれば、各総合支所税務課に用意してあります。ご連絡いただければ郵送いたします。また、郵送で申告いただいても結構です。

【確定申告について】

- ・所得税（源泉徴収）についての申告は、基本的に税務署への確定申告が必要です。また、これまで、役所でも一部、確定申告に対応していましたが、期間中窓口が混雑し、長時間お待ちいただくことも予想されますので、できる限り税務署の確定申告会場をご利用ください。
- 【各総合支所税務課で確定申告できる人】
- ・年金所得および給与所得のみの人（年金、給与以外の所得についても、収支が簡易なものであり、ご自身で収支計算されていれば、各総合支所で申告を受けることができます。合があります）

- 【各総合支所窓口で確定申告できない人（加治木町の加音ホールで申告してください。）】

- ・住宅借入金等特別控除の申告をする人
- ・分離所得（土地、家屋、山林、株式）の申告をする人（公共用地として売却して特別控除があり所得税の課税がない場合は、各総合支所税務課で申告を受けることができます。※契約書類などをお持ちください）
- ・配当所得の申告をする人
- ・事業所得（営業、農業）、不動産所得の申告をする人（簡易なものでありご自身で収支計算されていれば、各総合支所窓口で申告を受けることができます。※売却証明書の提示が必要となります）
- ・免税牛の農業所得のある人（免税牛としての非課税措置を受けるためには、税務署への届け出が必要です。※売却証明書の提示が必要となります）
- ・平成17年分以前の確定申告をする人（過年度分）

【確定申告の際の注意点】

- ・源泉徴収票や保険料などの各種証明書は、原本を申告書に添付することになりますので、控えが必要であればコピーをとっておいてください。
- ・振込口座確認のために、必ず本人の名義の通帳を持ってきてください。

平成19年から税源移譲により、所得税と住民税の税率が変わります。

「地方でできることは地方に」という方針のもと進められている三位一体改革。地方団体は国が国税として集めた財源の中から国庫補助金を受けており、その行政システムは必ずしも自主性が高いとはいえません。このため、地方団体が自主的に財源の確保を行い、住民にとって真に必要な行政サービスを自らの責任でより効率的に行えるよう「国税から地方税へ」税そのものの形で3兆円の税源移譲が行われることになりました。



ほとんどのかたは、1月分から所得税が減り、そのぶん6月分から住民税が増えることとなります。しかし、税源の移し替えなので、「所得税+住民税」の負担は基本的に変りません。

定率減税が廃止されます。

平成11年度から、景気対策のために暫定的な税負担の軽減措置として導入されていた定率減税が、最近の経済状況を踏まえて廃止されます。(所得税は平成19年1月分、住民税は平成19年6月分から)

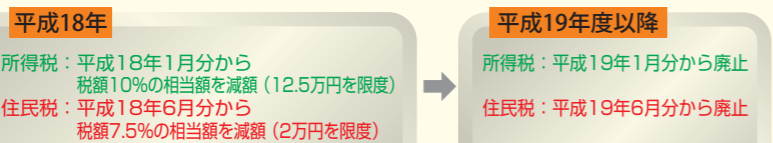

住民税の老年者非課税措置が廃止されましたが、経過措置がとられています。

平成17年1月1日現在、65歳以上のかた(昭和15年1月2日以前に生まれたかた)で、前年の合計所得金額が125万円以下のかたは、平成17年度まで住民税が非課税でしたが、年齢に関わらず公平に負担を分かち合うという観点から、この措置が平成18年度から廃止され、現役世代と同様の制度が適用されています。ただし、急激な税負担を緩和するため経過措置がとられています。

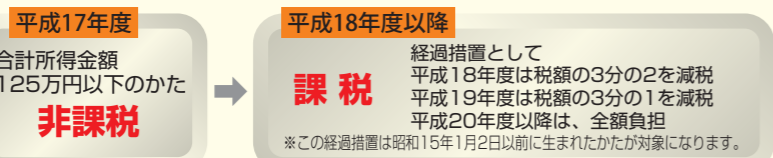

- 税務署受理印が必要な場合は税務署で手続きをしてください。
- 問い合わせ先 国分総合支所税務課市県民税係 ☎(45) 5111 内線 ☎1371・1372・1373

- 溝辺総合支所税務課税務係 ☎(59) 3111 内線 ☎609・6010
- 横川総合支所税務課税務係 ☎(72) 0511 内線 ☎6342・6343

- 牧園総合支所税務課税務係 ☎(76) 1111 内線 ☎5422
- 霧島総合支所税務課税務係 ☎(57) 1111 内線 ☎5761・5762
- 隼人総合支所税務課市税係

- 福山総合支所税務課税務係 ☎(55) 2111 内線 ☎6642
- 加治木税務署 ☎(62) 2161

※今回は主な改正点についてのみお知らせしました。詳細な点につきましては、別途お知らせする予定です。

いっしょに絵画展

11月16日から30日まで霧島市役所市民ギャラリーで、「こども絵画展」が開催されました。この絵画展は、「わたしたちの霧島市」というテーマで、霧島市内の保育園・幼稚園児、小中学生を対象に開催されました。今回は、653点ものたくさんの作品応募があり、厳正な審査の結果選ばれた81点の入選作品が展示されました。展示期間中、たくさんのかたが会場を訪れ、子どもたちの作品を鑑賞されました。



霧島市長賞「下井海岸」
徳重秀人くん（上小川小学校2年）

特別賞入賞者は次の通り

- 霧島市長賞 (敬称略)
 - 徳重 秀人 (上小川小学校2年)
- 霧島市議会議長賞
 - くらもと りゅうのすけ (高千穂保育園)
- 霧島市教育委員会教育長賞
 - 時任 彩加 (国分中学校1年)
- 霧島市文化協会賞
 - 濱田 大志 (永水小学校5年)
- 霧島市美術協会賞
 - 西本 穂美

奨励賞 (永水小学校3年)

- ながの ともや (宮内幼稚園)
- はまぞえ そら (宮内保育園)
- こうの たかし (宮内保育園)
- 新門 寛之 (大田幼稚園)
- べっふ ゆうあき (宮内幼稚園)
- 大野 弘貴 (上小川小学校1年)
- 上園 武蔵 (大田小学校5年)

狂犬病予防注射の徹底について

既に新聞やテレビなどで報道されているとおり、11月に京都市と横浜市で国内では実に36年ぶりに狂犬病を発症した患者が確認されました。いずれも海外で狂犬病ウイルスに感染した犬に咬まれ、ワクチンの接種を行わなかったために発症したものと考えられています。狂犬病は先進国を含む世界中の多くの国で発生しており、特にインド・東南アジア・中国・中南米で多く発生しています。仕事や旅行

などで海外に渡航する際には、むやみに犬や野生動物に接触しないように十分注意するとともに、万が一犬やそのほかの動物に咬まれた場合は、すぐに現地の医療機関で受診し、医師の診察を受けてください。また、帰国時には必ず検疫所に相談をしてください。特に発生の多い地域に渡航するかたについては、渡航前にワクチンの接種を受けることが望ましいとされていますので、接種を希望される場合は、医療機関にお問い合わせください。日本において狂犬病は、関東

大震災後や第2次世界大戦後に大規模な流行がありました。狂犬病の徹底や野犬の捕獲などによって撲滅され、昭和31年を最後に国内での発生は全く無くなりました。しかし、世界中の多くの国では現在も1年間に3万人〜5万人の死亡者がいるといわれています。狂犬病は人を含めたほぼすべての哺乳類が感染し、発症すれば有効な治療法が無いため、ほぼ100%死亡に至る恐ろしい病気です。人が狂犬病に感染する場合は、通常は人から人へ感染することは無く、犬が感染源とな

るケースが圧倒的に多いため、犬に予防注射を受けさせることが、狂犬病の発生を抑えるのに最も効果的であるとされています。霧島市では、春と秋の2回にわたって、市内各地域を巡回して狂犬病予防注射を行い、注射率の向上に努めています。また、各動物病院においても予防注射を受けることができます。犬の登録についても、本庁・各総合支所窓口のほかに、巡回時や動物病院で行うことができますので、ご利用ください。登録手数料および注射手数料はいずれも3,000円です。

狂犬病予防法第4条および第5条において、犬の飼い主は犬の登録と年1回の狂犬病予防注射を受けさせることが義務付けられています。犬の飼い主の皆さんには、この法律の趣旨を十分ご理解いただき、犬の登録と狂犬病予防注射の接種をお願いするとともに、犬の適切な飼養にご協力いただきますようお願いいたします。

- ◎問い合わせ先Ⅱ環境衛生課生活環境政策係 ☎(64) 0950
- ◎各総合支所市民課、始良保健所衛生課 ☎(42) 0480

社会保険庁からの大切なお知らせ

●今後、現況届けの提出が原則不要となります。社会保険庁では、住民基本台帳ネットワークシステム(住基ネット)を活用して年金受給者の現況確認を行うことになりました。今回、社会保険庁で保有しているあなたの本人確認情報と住基ネットの情報とにより、あなたの住民票コードを確認しています。これにより、毎年誕生日に提出していただいていた「年金受給権者現況届」(現況届)による現況確認は今後、住基ネットを活用して行われることとなりますので、現況届の提出が原則不要になります。

※社会保険庁において、住基ネットを確認できるのは年金受給者ご本人の現況確認のみとなりますので、次のかたについては別途、社会保険業務センターより送付される届書を提出していただくことになります。①加給年金額などの対象者がいるかた「生計維持確認届」②障害の程度の確認が必要なか

た「障害状態確認届」にご注意ください。住基ネットで現況確認が行えない場合) ・住基ネットを活用した現況確認は、住基ネット上に情報が保存されていることが前提となります。 ・次のような場合には、住基ネットを活用した現況確認が行えないため、社会保険業務センターに現況届を提出していただく必要があります。 ①住基ネットに参加していない市町村へ転出した場合 ②他の市町村へ転出したが、転

出先の市町村に転入の手続きをしていない場合 ③外国に転出した場合 ④フアクシミリで年金相談ができません 本人の基礎年金番号・年金コード、氏名、生年月日、住所、電話番号と年金相談の内容を記入のうえ、最寄りの社会保険事務所へフアクシミリしていただければ、ご相談内容の回答書を送付いたします。フアクシミリによる年金相談の申請は、原則本人に限ります。ただし、本人が身体の障害により相談することが困難な場合に

は、理由を記入のうえ、次に掲げる書類などを添付し、ご家族のかたが年金相談を申請することができます。 ・障害の状態のわかる書類 ・障害者手帳、要介護認定の通知書、精神障害者保健福祉手帳など ・家族であることが証明できる書類(本人と申請者の関係がわかるもの) 戸籍謄本、健康保険証など ◎問い合わせ先Ⅱ加治木社会保険事務所 ☎(62) 3511、ねんきんダイヤル ☎0570-07-1165

ノロウイルスに注意!

ノロウイルスを原因とする食中毒および感染性胃腸炎が昨年より多発しています。気温の低下する冬季に多く発生します。今後とも予防に努めて、感染の拡大を最小限に食い止めましょう。

ノロウイルスに感染すると、1〜2日で、吐き気・嘔吐・下痢・腹痛・軽度の発熱などの症状が見られます。これらの症状は2日ぐらいで治まりますが、抵抗力の弱い乳幼児や高齢者は、脱水症状を引き起こすなど重症

化するところがあるので注意が必要です。嘔吐や下痢などの症状があるときは、早めに医療機関を受診しましょう。 ●感染経路としては ①ノロウイルスに汚染されたカキなどの二枚貝を、生食あるいは十分に加熱調理しないで食べた場合 ②調理従事者の手指がノロウイルスに汚染されており、その手を介して汚染された食品を食べた場合 ③ウイルス感染者の糞便や嘔吐物から経口感染した場合などが考えられます。

●食中毒予防と感染防止方法 ①カキなどの二枚貝の生食はできるだけ避け、十分に火を通して食べる。 ②調理の前、調理作業中、食事の前、トイレに行った後、帰宅後は石けんでしっかり手を洗う。 ③調理器具は十分に洗い、塩素系漂白剤や熱湯などで消毒する。(85℃以上で1分以上) ④患者の便や嘔吐物を片付ける時は直接触れないよう使い捨てゴム手袋を着用し、処理した後は石けんでしっかり手を洗い、うがいをする。 ⑤汚物が付着した衣類などを取

り扱うときは、使い捨てゴム手袋を着用して汚物を十分に落とし、塩素系漂白剤に浸して消毒を行い、その後洗濯をする。 ⑥患者とタオルなどを共用しない。 以上の点に注意して感染の拡大防止に心がけましょう。また、症状が治まった後も、1〜2週間程度は便にノロウイルスが排泄されるといわれています。油断しないようにしましょう。

●感染防止の基本は手洗い ①手を水で濡らし、石けんをつき洗い。 ②両手の手のひら、甲をこすり洗う。 ③右手の指先や爪の間を、左手の手のひら上でこすり洗う。(左手も) ④両手を組み合わせて指のつけ根をこすり洗う。 ⑤右手の親指を左手全体で握り、こすり洗う。(左手も) ⑥左手首を右手全体で握り、こすり洗う。(右手も) ⑦石けんを流水で十分に洗い流す。 ⑧清潔なタオルで手をふく。 日常的に手洗いを習慣づけましょう。

◎日曜・祝日在宅医担当表

始良郡医師会

月日	曜日	病院名	診療科目	電話	地区
2月4日	日	清水内科	内科小児科	47-7173	国分
		中川整形外科	整形外科	48-5633	国分
		加治木駅前クリニック	内整形小児科	62-2222	加治木町
		こまき内科循環器科クリニック	内科循環器科	67-8899	始良町
		田代医院	内科循環器科	74-2075	湧水町
		山下内科クリニック	内科	43-0460	隼人
2月11日	日	隼人福島眼科	眼科	64-2940	隼人
		あいら小児科	小児科	66-0115	始良町
		国分中央病院	内科	45-3085	国分
		原口産婦人科	産婦人科	45-0052	国分
		佐藤医院	内科小児科	59-2607	溝辺
		錦江クリニック	内外循環器科	67-7755	始良町
2月12日	月	春田医院	内科外科胃腸科	76-0053	牧園
		大迫整形外科	整形外科	42-6115	隼人
		西眼科医院	眼科	62-2526	加治木町
		いかりこどもクリニック	小児科	48-5858	国分
		国分生協病院	内科	45-4806	国分
		とくしげ耳鼻咽喉科	耳鼻咽喉科	46-8133	国分
2月18日	日	港町クリニック	整形理学療法科	63-9791	加治木町
		前田皮膚科	皮膚科	65-1015	始良町
		猪俣医院	内科	72-0003	横川
		隼人クリニック	外科	43-5511	隼人
		椎原眼科医院	眼科	43-1050	隼人
		希望ヶ丘病院	小児科	65-3207	始良町
2月25日	日	原口内科消化器科	内科消化器科	46-2232	国分
		浜田医院	皮膚科	45-0506	国分
		吉武整形外科クリニック	整形外科	64-5111	始良町
		吉松温泉医院	内科外科小児科	75-3311	湧水町
		島田泌尿器科医院	泌尿器科	42-7733	隼人
		青雲病院眼科	眼科	66-3080	始良町
2月25日	日	こどもクリニック山崎	小児科	65-1350	始良町
		田中内科消化器科	内消化器小児科	46-6123	国分
		清水整形外科	整形外科	47-3939	国分
		川畑内科	内科胃腸科小児科	63-1499	加治木町
		吉留クリニック	内科外科	52-1111	蒲生町
		霧島桜ヶ丘病院	内科神経精神科	78-3135	牧園
2月25日	日	山路クリニック	外科	43-2033	隼人
		たかひろ眼科	眼科	55-6000	始良町
		たちくら小児科	小児科	47-1211	国分
		田中内科消化器科	内消化器小児科	46-6123	国分
		清水整形外科	整形外科	47-3939	国分
		川畑内科	内科胃腸科小児科	63-1499	加治木町

◎原則として往診はいたしません。
 ◎都合により変更になる場合がありますので、ご連絡の上受診してください。
 ◎内科・外科系の担当時間は午前9時から午後5時までです。
 ◎眼科系の担当時間は午前9時から午後1時までです。

◎日曜・祝日薬局日程表

月日	曜日	薬局名	電話	地区
2月4日	日	国分駅前薬局	48-8282	国分
		ひなた調剤薬局	42-8704	隼人
2月11日	日	国分中央薬局	48-5133	国分
		ケーアイ調剤薬局溝辺店	59-1555	溝辺
2月12日	月	きらら薬局	47-5656	国分
		株霧島市民薬局	45-4338	国分
2月18日	日	はやと第一薬局	43-6363	隼人
		グリーン薬局	46-6886	国分
2月25日	日	こそす薬局	64-0311	国分
2月25日	日	みなと調剤薬局	47-2062	国分

手洗い、うがいが基本です。インフルエンザは予防から！

*なるべく人混みなどの外出は避け、帰宅した際には、必ず手洗い、うがいを行いましょ。*十分な栄養と休息をとりましょ。*せきなどの症状のあるかたが

医療機関を受診する際は、必ずマスクを着用しましょ。インフルエンザの流行時期はおおむね1月から3月です。かかったときは、すみやかに医療機関で受診しましょ。インフルエンザについての疑問などがありましたら左記ま

でお問い合わせください。 ◎問い合わせ先インフルエンザ等相談窓口(NPO法人バ

◎問い合わせ先インフルエンザ等相談窓口(NPO法人バ

イオメディアカルサイエンス) 03(3200)6784、FAX03(3200)5209、インフルエンザホームページ http://www.mhw.go.jp/

日曜・祝日歯科救急診療

時間 午前9時～午後3時 場所 始良郡歯科医師会館 口腔保健センター(空港近く) ◎問い合わせ先 始良郡歯科医師会 4388

小児科・内科夜間救急診療

平日(受付時間) 午後7時30分～10時30分 日曜・祝日(受付時間) 午後6時30分～9時30分 ◎問い合わせ先 霧島市立医師会 医療センター 1171

U-15女子サッカーチームメンバー募集
 ・対象 中学生以下の女性
 ・練習日時 火曜日 1月23日・2月6日・13日・20日・27日・3月6日・13日 午後5時30分～7時30分
 ・場所 隼人運動場
 ・受講料 5,000円(入会金含む)
 ◎申込・問い合わせ先 NPO

法人隼人錦江スポーツクラブ 事務局 ☎(55)0188
 市長とランチで語りもんそ会
 1団体6人以内の団体を2団体募集します。参加希望団体は、事前にお申し込みください。 ※都合により開催日を変更する場合があります。
 ・日時 2月5日(月) 正午～午後1時
 ・場所 国分シビックセンター 行政棟3階第1応接室
 ・食事代 自己負担(600円) 期限 1月26日(金)
 ・申し込み 次の項目を記入の上(任意様式)、ファックス、郵送または電子メールで申し込みください。
 ①開催日 ②団体名称 ③代表者の住所・氏名・電話番号 ④団体の活動内容 ⑤話したい内容 ⑥申込者全員の氏名と住所(地区名)
 ◎申込・問い合わせ先 広報課 聴課広聴係 ☎(64)0955、FAX(64)0934、Eメール info@city-kirishima.jp

女性のための無料相談
 ささまざまな悩みや問題をかかえている。どうしたらいいのかわからない。そんなときは、まずご相談ください。
 女性の相談員(臨床心理士など)があなたとともに考え、あなた自身の力で問題解決へ向かうお手伝いをします。相談は無料で、秘密は堅く守られます。
 ・日時 2月17日(土) 午後1時30分～5時
 ・場所 霧島市働く婦人の家 ☎(46)4464
 ・対象者 市内在住の女性または市内事業所へ勤務する女性
 ・相談機関 メンタルケア研究

行政書士による無料相談
 ・期日 毎月第1、第3土曜日
 ・時間 午前10時～午後3時30分
 ・場所 隼人・国分サティ1階 北側現金自動支払機横休憩所
 ・相談内容 交通事故、金融関係、相続、遺言、遺産分割、

農地・開発等の許可・申請関係、NPO法人・株式会社設立、その他権利・義務の各種調査・事実関係の証明および証拠の収集など
 ◎問い合わせ先 行政書士民事法律研究会 ☎(42)2528
 青少年相談
 子どもたちが悩みを相談できる場所としては、学校のほか、各地域に、少年補導センター、少年サポートセンター、子ども・家庭110番 ☎099(264)3003
 ●県内の主な青少年相談機関
 ・鹿児島総合相談センター(子ども・家庭110番) ☎099(264)3003
 ・鹿児島地方法律局(人権擁護課) ☎099(259)0680
 ・県警本部少年サポートセンター(ヤングテレホン) ☎099(252)7867
 ・県総合教育センター(いじめホットライン) ☎099(294)2200
 ・鹿児島市の電話 ☎099(250)7000
 ※ほかにも保健所、警察署、福祉事務所などで相談が受けられます。



うぶ声

届出日(11/1~11/30)

◎国分

小倉 陽菜 (出生児)	千春 弟子丸 (届出者)	谷口 鈴花	迫田 2	安田 翼騎	直樹 西下東	池田 果穂	仲一朗 野口西第一	高橋 斗真	成門 西下東	迫田 葵乃	廣瀬 10	向井 隆之介	順一 園田	向井 伸之介	順一 園田	若松 眺来	樹 向花中	篠原 蓮	保 福島 4	田中 悠太郎	郭記 名波ハイタウン第6	安水 昂大	義寿 重久	朝山 祐希	盛一 馴松	柿木 友希	隆一 重久団地3	濱田 心那	章 松木元	田中 梁凱	ゆかり 一条	上原 妃乃	勝志 山下1	有里 太志	亨 名波ハイタウン第3	野元 咲月	新一 福島3	大西 美咲	克裕 青葉ニュータウン	西 璃人	孝輔 一条	鮫島 光	正志 竹下	稲森 心音	一郎 久保田	内木場 聖成	卓司 野口南	松尾 亜衣	剛 上車田
-------------	--------------	-------	------	-------	--------	-------	-----------	-------	--------	-------	-------	--------	-------	--------	-------	-------	-------	------	--------	--------	--------------	-------	-------	-------	-------	-------	----------	-------	-------	-------	--------	-------	--------	-------	-------------	-------	--------	-------	-------------	------	-------	------	-------	-------	--------	--------	--------	-------	-------

誕生

隈元 心美	福島 4	永田 彩音	重久団地 2	吉留 華蓮	重久団地 1	河野 天音	立 弟子丸	長崎 麻衣	真一 青葉ニュータウン	柳原 さくら	孝行 岩戸	尾田 翔星	竜次 福島 2	曾山 泰希	東馬場 福島 3	森元 佑真	和基 福島 3	高橋 成	洋二 三郷	中迫 優月	芳孝 名波ハイタウン第7	野口 凱輝	悟 広瀬 17	松元 一真	一浩 福島 1	中山 瑠唯	匡仁 園田	岡元 陽	久 駅前	◎清辺町	上井 陽斗	翔太 モナリエウユニ霧島	鮫嶋 志侑翔	力道 陵北自治公	西溜 心咲	昇二 玉利団地2号棟	濱田 誠人	和徳 麓原自治公	◎横川町	池田 結奈	康弘 下深川	◎牧園町	彌永 琉希	仲江 高千穂1区	東屋敷 結人	卓 牧園9区	瀬田 奈央	和男 万穂1区	宮崎 尋冬	和美 高千穂7区	和恵 高千穂8区	◎霧島	海老原 トシ子	祓谷 72	満田 哲哉	堀之内 76	湯水 エキ	老人ホーム 86	内田 ツル子	狭名田 86	中西 満義	湯之宮 76	永山 實	峰之前 91	濱田 シヅ	待世 90	◎隼人町	吉永 則男	60	折田 信子	68	中姫城東
-------	------	-------	--------	-------	--------	-------	-------	-------	-------------	--------	-------	-------	---------	-------	----------	-------	---------	------	-------	-------	--------------	-------	---------	-------	---------	-------	-------	------	------	------	-------	--------------	--------	----------	-------	------------	-------	----------	------	-------	--------	------	-------	----------	--------	--------	-------	---------	-------	----------	----------	-----	---------	-------	-------	--------	-------	----------	--------	--------	-------	--------	------	--------	-------	-------	------	-------	----	-------	----	------

松元 那道	和也 高千穂	今屋 貴博	高千穂	◎隼人町	井上 源就	智子 稲成田	福元 みゆ	長史 本町3	吉元 陽音	雄輔 第2菩提寺団地	寺師 大輝	利彦 医療センター	児玉 拓大	哲巳 加納内下	田中 華蓮	掲祐 木之房1	中村 蒼空	りか 天降川	前原 悠月	智美 真孝16	高松 晃大	潤 川尻東	袴田 琉名	幸二 見次3	田元 綾乃	健博 見次6	上野 歩陸	博文 御前馬場西	増田 蒼慧	秀樹 中城上	内村 結人	有紀 雇用促進住宅	鶴岡 亜美	直之 内山団地	福満 蒼真	真樹 ひまわり団地	徳田 結喜乃	拡充 真孝1	森元 麻里愛	龍太郎 真孝17	川畑 聖奈	卓也 山野北	新中 沙也花	秀典 原	富田 涼風	緑郎 川尻東	牧野 由依	豊 東前	◎福山町	和田 彩映	昭二 前牧之原	◎横川町	飛松 郁男	55	東郷 フザエ	80	小原 照	91	西田 四郎	84	安田 満	88	米村 トシ	45	米満 美幸	94	大脇 壽子	81	山口 フク	94	平野 ヨシ	69	小野 喜十	99	徳重 シマ	83	眞邊 美義	90	徳田 タネ	86	種子田 常雄	84	岡元 フミ	91	富吉 武志	81	芝 ユリ	76	大尾 昭郎	76	鶴丸 成人	76	(氏名)	(年齢)	(自治会)
-------	--------	-------	-----	------	-------	--------	-------	--------	-------	------------	-------	-----------	-------	---------	-------	---------	-------	--------	-------	---------	-------	-------	-------	--------	-------	--------	-------	----------	-------	--------	-------	-----------	-------	---------	-------	-----------	--------	--------	--------	----------	-------	--------	--------	------	-------	--------	-------	------	------	-------	---------	------	-------	----	--------	----	------	----	-------	----	------	----	-------	----	-------	----	-------	----	-------	----	-------	----	-------	----	-------	----	-------	----	-------	----	--------	----	-------	----	-------	----	------	----	-------	----	-------	----	------	------	-------

おくやみ

届出日(11/1~11/30)

◎国分

石塚 シヅ子	みゆき苑	地藏原 テル子	東前	岩城 静夫	津曲	黒木 ミエ	101	古江 カツエ	川尻東	中村 和彦	新川 6	馬水 ミエ	真孝 17	鎌田 トシ子	窪町	末永 次男	天降川団地	◎福山町	城野 シヅ子	浦町	塩田 ミヤ子	東牧之原	上村 アツ子	比曾木野	川崎 博隆	前牧之原	益山 一郎	池之谷	◎横川町	床波 ノフエ	横川緑風園	岡積 ヒデ	長安寮	坂元 みや	柿木	牧田 義隆	上本町
--------	------	---------	----	-------	----	-------	-----	--------	-----	-------	------	-------	-------	--------	----	-------	-------	------	--------	----	--------	------	--------	------	-------	------	-------	-----	------	--------	-------	-------	-----	-------	----	-------	-----

中鶴 ツナ	正牟田	前田 實	下深川	柳川 美枝子	北園	良井 重三	十三谷	◎清辺町	二見 孝男	大内田南	高田 智	鍋東	白濱 ツネ	北原	◎牧園町	油田 初枝	三体2区	山下 良雄	牧園9区	松元 伸宏	牧園8区	成政 ヒデ子	万穂3区	山口 ハルエ	高千穂6区
-------	-----	------	-----	--------	----	-------	-----	------	-------	------	------	----	-------	----	------	-------	------	-------	------	-------	------	--------	------	--------	-------

芦谷 稔	牧園3区	久保 虎次	中津川3区	黒江 阿佐子	高千穂5区	◎霧島	海老原 トシ子	祓谷 72	満田 哲哉	堀之内 76	湯水 エキ	老人ホーム 86	内田 ツル子	狭名田 86	中西 満義	湯之宮 76	永山 實	峰之前 91	濱田 シヅ	待世 90	◎隼人町	吉永 則男	60	折田 信子	68	中姫城東
------	------	-------	-------	--------	-------	-----	---------	-------	-------	--------	-------	----------	--------	--------	-------	--------	------	--------	-------	-------	------	-------	----	-------	----	------

徳田 タエ子	住吉13	黒木 伸一	真孝13	中村 春子	見次6	中村 シヅ	新七	徳田 勝	真孝10	宇都山	糸走	山元 トミ	津曲	野久美田2	永里 庄吉	97	今吉 勝哉	81	吉永 政雄	91	追田 ヒロ	101	岩城 春江	82	塩満 秀吉	74	久保 菜二	76	安樂 秋吉	93	◎福山町	石塚 シヅ子	みゆき苑	地藏原 テル子	東前	岩城 静夫	津曲	黒木 ミエ	101	古江 カツエ	川尻東	中村 和彦	新川 6	馬水 ミエ	真孝 17	鎌田 トシ子	窪町	末永 次男	天降川団地	◎福山町	城野 シヅ子	浦町	塩田 ミヤ子	東牧之原	上村 アツ子	比曾木野	川崎 博隆	前牧之原	益山 一郎	池之谷	◎横川町	床波 ノフエ	横川緑風園	岡積 ヒデ	長安寮	坂元 みや	柿木	牧田 義隆	上本町
--------	------	-------	------	-------	-----	-------	----	------	------	-----	----	-------	----	-------	-------	----	-------	----	-------	----	-------	-----	-------	----	-------	----	-------	----	-------	----	------	--------	------	---------	----	-------	----	-------	-----	--------	-----	-------	------	-------	-------	--------	----	-------	-------	------	--------	----	--------	------	--------	------	-------	------	-------	-----	------	--------	-------	-------	-----	-------	----	-------	-----

お知らせ

検察審査員に選ばれたらご協力を

「交通事故、詐欺などの犯罪の被害にあい、警察や検察庁に訴えたが、検察官がその事件を起訴してくれない」という人のために、検察官のした処分が正しかったどうかを審査する機関として「検察審査会」があります。検察審査会では、選挙権を有する国民の中から「くじ」で選ばれた11人の審査員が審査を行います。あなたもいつか審査員に選ばれることがあるかも知れません。

せん。審査員に選ばれた時には、国民の代表としてこの仕事にご協力をお願いします。

「相続登記はお済みですか」月間

- ・実施期間 11月1日～28日
 - ・相談対象 相続登記ならびに相続にまつわる相談
 - ・場所 鹿兒島県司法書士会所属の会員事務所 《相談無料》
- ◎問い合わせ先 鹿兒島県司法書士会 ☎099(256)0335

市民ギャラリー 催し物情報

(国分シビックセンター1階)

- ◎1月
 - 『始良伊佐地区 高校美術・書道・写真展』(16日～25日)
 - 『日本画展』【主催：日本画翠会】(27日～2月7日)
 - ◎2月
 - 『昔の食器等展』国分郷土館収蔵品展(1月30日～13日)
 - 『青葉会(水彩画)作品展』(8日～13日)
 - 『第3回きりしま写真展』(14日～28日)
- ※主催者の都合により変更される場合があります。

◎問い合わせ先=文化振興課 ☎(64)0990

市長交際費(12月分)

市長の交際費をお知らせします。(単位：円)

12月4日	故大窪幸子氏(民生委員、児童委員)告別式時生花	10,500
12月4日	故大窪幸子氏告別式時香典	10,000
12月10日	黒丸虎雄氏叙勲受賞記念祝賀会出席負担金	5,000
12月16日	福岡鹿兒島県人会・福岡南洲会合同懇親会参加費(出席者：市長、秘書課長)	14,000
12月17日	故池田慶次氏(市議会議員・池田守氏の父)告別式時生花	10,500
12月18日	日高正人ライブ時花束	3,150
12月19日	高橋忠史ライブ時花束	3,150
12月分合計		56,300

※12月20日現在

8 9 9 4 3 9 4

お手数ですが
50円切手
お貼りください

霧島市役所 広報広聴課 行

(No.26/2007.1)

◎ご氏名

フリガナ

年齢/ 歳 性別/ 男・女

◎ペンネームまたはイニシャル

※記入がない場合、実名で記載させていただきます。

◎ご住所

電話 () -

↑点線に沿って切り取ってください。(官製はがきでも可)

広報きりしま 1 読者プレゼント

おたより待ってます

この広報誌を読んだ感想や今後取り上げてほしい記事、霧島市への思い、あなたの身近な出来事、何でも好きなことを書いてください。

お便りをくださった方の中からしいたけのほだ木(2本)を5人のかたにプレゼント。応募締切は1月26日(金)当日消印有効です。当選の発表は、商品の発送をもってかえさせていただきます。

PRESENTS

山から切り出した原木にしいたけの菌を打ち込んで栽培する原木栽培。植菌された状態の「ほだ木」をプレゼントします。自宅でしいたけを育ててみませんか。これから3月ごろまで収穫ができます。一度収穫しても、しばらくたつと繰り返し生えてきます。後は、原木が朽ちてしまうまで(約3年)毎年収穫できます。

首藤椎茸園からしいたけのほだ木をプレゼントします。

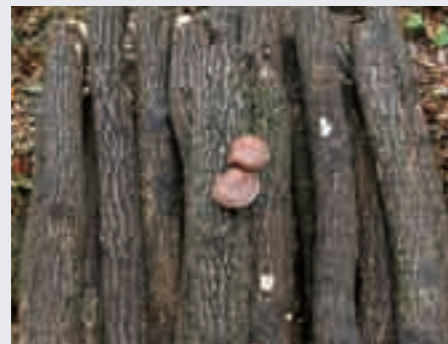

つも感慨に浸っております。自宅で温泉も24時間利用できて、家庭菜園も2人で楽しめて、霧島連山のトレッキングや物産館巡り、イベント参加また、近所の皆さまとも親しくさせていただいて野菜の交換、グランドゴルフへの参加、旅行と精力的に動いております。友人たちも訪ねてきて当地が気に入って2、3日滞在します。霧島市は人生の楽園です。ますます好きになりました。(S・R 63歳女性)

霧島市にUターン。今は2人仲良くいろいろなことを精力的にしているようです。温泉付きの自宅ですらやましい限りです。まさに人生の楽園ですね。これからもいろいろなことに挑戦して2人仲良く頑張ってください。

しまを讀ませていただいていたその中でも「ひとつとべこじっく」はとてもひきつけられました。この飛行機で青空を飛んでみたいですね。私の住む志布志市も、もうすぐ1年新しい年を迎えようとしています。来年も頑張りたいです。自分の家族、わがまのため！(K・T 52歳女性)

「12月号も楽しく拝見しました。それにしても「旬素材」コンニャクの写真はすばらしいでした。なぜかというところはすぐに焼酎が飲みたくなりました。丸々と太った芋をみずみずしい刺身コンニャクの写真をみる度、3年から4年かけて愛情を込めて育てた生産者の結果が感じられます。ああ、日本人でよかった。(田原の文ちゃん 66歳男性)

このほか、18通のお便りがありました。ありがとうございます。プレゼントは5人の方に配送しました。

れではないけない。こんな体になったのは自分の心の中に弱い虫がいたのか？あまりにも不甲斐無い愚かさに気付いた自分。そう思いランニング姿に着替え天降川堤防沿いを、まずは散歩、行き交う人々にあいさつしながらホテル京セラを目指し毎日散歩に、次第にジョギングへとエスカレート。仕舞いには区間ダッシュと飛躍するやりとげた爽快感、呼吸も落ちついていく。いつでも出来るかと簡単に思っていた。しかし、自分に厳しくならんといかん！空気のきれいな遠くにそびえ立つ山々を見、都会にない「ふるさと」を味わっていきたくて！お前にはこじりかたないぞ！(by SATOSHI 52歳男)

鏡に映る自分の体を見つめ何とかしなければ思っています。なかなか実行出来ません。少しでも運動をしようと思うのですが、「SATOSHI」さんの何とかするんだという強い意志と意気込みが伝わってきました。自分で気付き心機一転ジョギング。今では爽快感に感じられて、すばらしいですね。見習います。これからも頑張ってください。

霧島市に転入してきて1年が経ちました。1歳になる息子を連れて外に出ると、近所のかたが声をかけてくださいます。登下校中の小学生もあ

前月号の「紅葉散策したい女性」さんと、同感です。毎回、豪華すぎる広報誌がもつたいないと思いつながら広げています。見聞きで書かれている特集：1/2ページで十分に思いますが。長すぎて読むのも思いません。写真の大きさ、配置など、デザイン重視で考えて作ら

私 40年ぶりに大阪から故郷の単人にUターンしてきました。帰ってきてよかった、とい

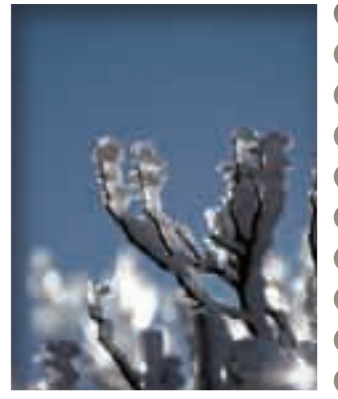

Readers Voice

読者の声

このコーナーは読者の皆さんからの声を伝えるページです。本誌への感想、霧島市への思いなど、たくさんのお寄せください。

鏡に映る自分の体を見つめ何とかしなければ思っています。なかなか実行出来ません。少しでも運動をしようと思うのですが、「SATOSHI」さんの何とかするんだという強い意志と意気込みが伝わってきました。自分で気付き心機一転ジョギング。今では爽快感に感じられて、すばらしいですね。見習います。これからも頑張ってください。

霧島市に転入してきて1年が経ちました。1歳になる息子を連れて外に出ると、近所のかたが声をかけてくださいます。登下校中の小学生もあ

前月号の「紅葉散策したい女性」さんと、同感です。毎回、豪華すぎる広報誌がもつたいないと思いつながら広げています。見聞きで書かれている特集：1/2ページで十分に思いますが。長すぎて読むのも思いません。写真の大きさ、配置など、デザイン重視で考えて作ら

私 40年ぶりに大阪から故郷の単人にUターンしてきました。帰ってきてよかった、とい

から芋との出会い

◎久木田 敬一

自宅裏の丘よりから芋畑・豚舎を望む



福山町でお世話になって27年
余り、豚を飼い、小面積の年間
60種ばかりの野菜と3ヘクター
ルばかりに30数品種のから芋を
栽培している。
昭和49年4月、3年間の埼玉
の種豚場勤務を経て、鹿児島で
すく養豚経営をするつもりが、

なかなか土地が見つからず、ブ
ラブラしていた。昭和52年4月
の新聞に鹿児島県有機農業研究
会設立総会の記事を見つけた。
有機農業の何たるかは知らず、
暇を持て余していた私はフラッ
と総会に出かけた。
元鹿児島市長の故平瀬実武先

り切っていた。ところが地元の人
は「サニンゴロはノサン(農
業者は大変だ)、後継者はおらん」と
歎いている。サニンゴロは
ノサンと10年も聞かされ
続けられ、どんな馬鹿でも農業
はイヤになる。嘘でもないから
夢や楽しさを聞かせれば後継者

は育つと思う。来春大学を卒業
する息子が就農するという。果
たして騙されたと思うか、よかっ
たと思うか？
自給用から始めた有機野菜の
栽培は経験もなく、見様見真似
で思うようにならない。おまけ
に当時は桜島の灰もひどい上に、
台風が来れば、から芋を除いて
野菜はまったくなくなる有様で
ある。養豚のかたわら、野菜を
セットにして細々と消費者の所
へ届けると、から芋はおいしい
と特に評判はよかったが、消費
者は増えず苦しい状況が続いた。
転機になったのは、10数年前
知人の芋で「鶴乙女」という焼
酎を作ったという話を聞いたこ
とである。早速家の芋でも焼酎
をと「鶴乙女」を企画した酒店
にお願ひして、翌年から「燃ゆ
る想ひ」の製造が始まった。最
初は蔵元の1日の処理量芋1、
900キログラム、1升瓶90
0本分が平成17年には7日分
になっている。これでどこに適
したから芋栽培を増やす目途が
立った。

また、野菜配達の途中、料亭
の若女将に「から芋をつくって
いますか、人参芋、紫芋はあり
ますか」と声を掛けられ、目方
も軽いが返事も軽い私は「人参
芋、紫芋は、今はありませんが
来年から作ります」と答えた。
翌年から羊羹原料として人参芋、
紫芋の周年供給を始めた。これ
から色々な品種のから芋の収集
を始め30種を超えている。多品
種のから芋を栽培していること
が縁で大阪の業者と取引も始
まった。
今思えば、鹿児島に帰ってす
ぐに養豚経営に取り掛かること
ができなかったことで有機農業
に縁ができ、桜島の降灰と台風
のおかげでから芋に縁ができた。
住めば都とはよく言ったもの
で、ここでこれからどんな出会
いが待っているか楽しみである。

Profile



くみた けいいち (58) (福山町
福沢在住) 昭和23年、鹿児島
市生まれ。昭和42年鶴丸高校
卒業、昭和46年九州大学農学
部卒。卒業後3年間埼玉県農
民間種豚場に勤務。54年福山
町福沢で就農。現在、福山町
ふくふくふれあい館運営協議
会会長。

火の魅力

郷土史への扉

寒くなりますと、無性に「火」が恋しく
なります。パチパチと燃える音、ゆらゆらと
立ち上る炎、炎から放つ温かみ、と「炎」に
は不思議な魅力があります。
一、火との出会い
人類はいつから「火」を使うようになった
のでしょうか。はつきりしたことは分かっ
ていませんが、現在発見されている最も古い火の
使用は、南アフリカ・スワルシクラ洞窟の約
二五〇万年前とされています。この時代の人

類はホモエレクトス(原人)と云われています。
では、人類は最初どのようにして「火」を手
に入れたのでしょうか。
よく考えてみますと、動物(獣)が火を怖
がるように、人類も初めは火が怖かったはず
です。しかし、人類は他の動物と違った特性
「好奇心」を持っていました。火に対する恐
怖心を好奇心によって克服し、火に少しづつ
近づいていったのではないのでしょうか。それは、
次のような過程が考えられます。
① 山火事などの自然の火に興味を持ち始める。
② 恐れつても火に触れ、一段と興味を持つ。
③ 火の暖かき、明るさを知り、利用できることを発
見する。
④ 火を焚き火により保存することを、恒常的に
使用するようになる。
⑤ 道具として必要に応じて火が作れるようになる。
こうして、人類は「火」によって、闇を照

らす「明るさ」や寒さを凌ぐ「暖かさ」、野
獣から身を守る「武器」、さらには食べ物を
焼くといった「調理法」まで手に入れること
ができました。
二、火を使う
火の使用によって「人類は初めて文明を持
つ余裕が持った」ともいえますし、「他の動物
との根本的な違いが生じた」ともいえます。
では、火の使用によって人類にどのような
変化をもたらしたのでしょうか。
火の使用は住む場所も変えました。それ
までは、野獣に怯えたり、寒さに耐えたり
した不安な生活をしていました。人類は住
みかとして雨露を凌ぐため、まず自然にで
きた洞窟のような場所を選びました。洞窟
は昼間でも暗く、火が明かりを照らすこと
で奥深いところまで住むことができるよう
になり、かなりの集団で住めるようになりました。
洞窟の入り口で焚き火をすることで、
野獣を遠ざけることができ、安心して暮らす
ことが可能になりました。さらには、洞窟
内を煙で燻すことで、害虫などを駆除する
こともできました。
また、焚き火で暖を取ることで寒冷地での
生活が可能になり、水河期を生き抜くこと
もできました。

火の使用で最も変わったことは、食糧を焼
いて食べるようになったことでしょう。最初は
山火事などで焼け死んだ動物を食べたりした
のが、きっかけだったと思われれますが、生
肉に比べて軟らかく食べやすかったことが分
かり、次第に肉を焼いて食べる習慣がついてき
ました。また、食糧に火を通すことによつて、
細菌や虫類を殺す効果が生じ、衛生の面
も飛躍的に向上したと思われれます。さら
に、焼いた方が生に比べて消化が早く栄養
取率が高くなりました。このことは、衛生
面を含めて、人類の平均年齢の延びや体格の
向上につながったと考えられます。
時代はずっと下りますが、人類は焚き火の
煙を利用して、食糧を燻すことを発見しま
した。燻製を作ることによって食糧の長期保
存が可能になり、これまでに以上で暮らしが安
定しました。
さらに人類は、火を道具として扱うよう
になりました。初期のころは木や動物の骨を
焼いて硬くして狩猟の道具を作りました。
また、大木の胴部を焼き、石斧を使って丸木
舟を作りました。時代が下りますと、火を
使って土器や青銅器、鉄器など、人類にとつて、
なくてはならないものまで次々と生み出しま
した。
三、火とともに
人類が火を手に入れた経緯についてはさま
ざまな神話にもそのエピソードが語られてい
ます。日本神話には、イザナギとイザナミ
が二人で力を合わせて国を造り、たくさん
の神々を生みます。最後に生んだのが「火の神」
です。イザナミは最後に生んだ火の神の炎で
火傷を負い、その傷が元で死んでしまいます。
神話は、「火は幸福をもたらしますが、そ
の使い方によっては不幸をもたらす」といった
警告を私たちに与えているようです。
このように、「火」との出会いには、まさに「文
明」との出会いでありました。私たち人類
は遙か太古から「火」とともにありまし
た。炎に不思議な魅力を感じるのには、私たちの体
の中のDNAがその記憶を留めているの
かもしれませんね。

文責 川 鈴