

Kirishima City Public Relations, Japan

6

June.2026  
VOL.452

# 霧島

広報きりしま



特集 Special Feature

いのちをつなぐ最前線。特別救助隊、本格始動

## SUPER RESCUE KIRISHIMA



いのちをつなぐ最前線  
**特別救助隊**  
**本格始動**

# SUPER RESCUE KIRISHIMA

火災、交通事故、水難事故、土砂災害。あらゆる事故・災害現場で人命救助の最前線に立つ「特別救助隊」が令和7年4月から試験運用を開始し、今年4月、正式に発隊しました。

高度な知識と技術を兼ね備えた隊員たちは、日々厳しい訓練を重ねながら、市民の命を守るため24時間体制で活動しています。炎が上がる車内など、一刻一秒を争う状況の中で、要救助者を助け出すための活動する隊員たち。どのような思いで救助活動に取り組んでいるのか、特別救助隊副隊長の船間弘規さん(41)に聞きました。

## 安全な場所に助け出す

近年、頻発化・激甚化する自然災害へ対応し、より高度な救助活動を行うため発隊した特別救助隊。今年3月には消防庁から救助先行車が貸与され、災害救助に必要な人員や資器材、車両を集中配備し、4月に正式発隊しました。

「危険な場所・状況にいる人を安全な場所へ助け出すのが、私たち特別救助隊の使命です」と船間さんは話します。

これまでは救助だけでなく、消防、救急も兼任していた兼任救助隊でしたが、救助活動を専門に行う特別救助隊という位置づけになりました。平

時は市内全域を対象に活動していますが、大規模災害時には日本各地へ出動することもあります。

## 一刻一秒を争う現場

「普通乗用車が道路脇の擁壁に衝突した事故がありました。車の前方は大破し、運転手1人が閉じ込められています。ガソリンが漏れ、助手席付近からは炎が上がっています。要救助者の衣服にも火が燃え移っていました。昨年発生した車両火災の事案について、船間さんは当時を振り返ります。「隙間を広げる電動油圧器具で運転席のドアをこじ



市消防局特別救助隊副隊長  
**船間 弘規さん(41)**  
 平成23年入職。特別救助隊発隊とともに副隊長に任命。趣味は釣りやマラソン。三姉妹の父。

開け、隊員が要救助者の衣服の火をたたき消して救出。一刻一秒を争う場面で、一つ判断を誤れば、隊員たちの命も危険にさらされる状況でした。どんな現場でも、要救助者を無事に救助し、隊員全員がけがなく帰ってくるのが一番です」と船間さんは力を込めます。

## 確実な救助を行うために

交通事故対応訓練、水難訓練、高所からの救出訓練、さらにNBC災害と呼ばれる、核(NUCLEAR)・生物(BIOLOGICAL)・化学物質(CHEMICAL)による特殊災害訓練。出動がない時はほとんど毎日何らかの訓練を行っています。「訓練で重視しているのは、実際の災害や事故をイメージすることです。訓練のための訓練になってしまふと意味がありません。細かく状況を設定し、本当の災害や事故を想定して行っています」と船間さんは話します。「実際の現場では、常に危険と隣り合わせです。もちろん怖いという気持ちもあります

が、それ以上に、どうやって隊員の安全を確保しながら要救助者を安全に助け出すかを考えています。現場で生じる不安要素を洗い出し、一つ一つなくしていく。それが訓練の意味だと思っています

## 命を守る行動を

「本当は、何も起きず、私たちが出勤せずに済むのが一番です。でも、災害や事故はいつ起こるか分かりません。それは決して他人事ではないんです。もし何かあれば、私たちは必ず助けに行きます。その間、市民の皆さんには、少しでも命を守る行動を取ってほしいです」と船間さんは呼びかけます。例えば水難事故では、慌ててもがき、声を出すことで体内の空気が少なくなり、沈みやすくなるため、落ち着いて浮いて待つことが重要だといわれています。「そうした知識を、一人一人が身に付けてほしいですね。まずは、危険な場所に近づかないこと。そして、万が一に備えて対処法を知っておくことが大切だと思います」



主な口径・水量における料金改定

(目安) 1～2人世帯

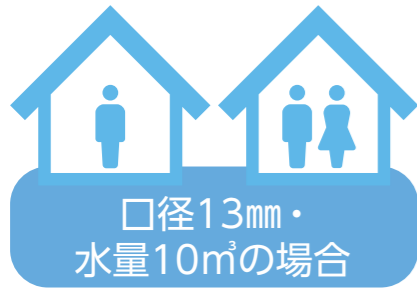

口径13mm・  
水量10m<sup>3</sup>の場合

(税込)

説明	金額・割合
改定前の水道料金	1,474円
改定後の水道料金	1,782円
改定による差額	308円
料金改定率	20.9%

(目安) 3～4人世帯

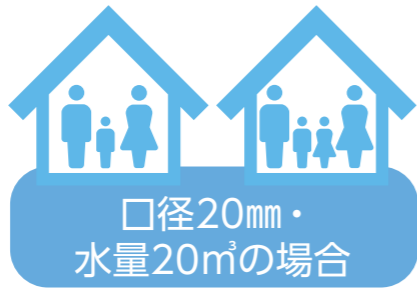

口径20mm・  
水量20m<sup>3</sup>の場合

(税込)

説明	金額・割合
改定前の水道料金	3,069円
改定後の水道料金	3,740円
改定による差額	671円
料金改定率	21.9%

(目安) 工場・病院・宿泊業など

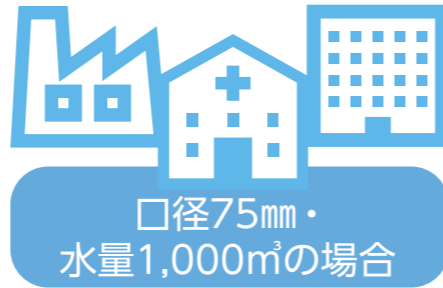

口径75mm・  
水量1,000m<sup>3</sup>の場合

(税込)

説明	金額・割合
改定前の水道料金	133,925円
改定後の水道料金	170,566円
改定による差額	36,641円
料金改定率	27.4%

改定後の水道料金表

基本料金 (税抜)

口径	金額
13mm	620円
20mm	1,150円
25mm	1,670円
30mm	2,470円
40mm	4,210円
50mm	6,880円
75mm	15,760円
100mm	28,290円

従量料金 (税抜)

口径	金額 (1m <sup>3</sup> につき)
1～10m <sup>3</sup> までの部分	100円
11～30m <sup>3</sup> までの部分	125円
30m <sup>3</sup> を超える部分	140円

出前講座

水道について  
学んで  
みませんか

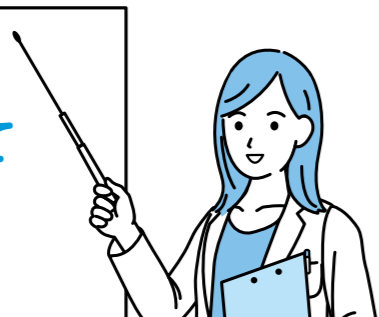

水道事業の現状、施設の更新や耐震化の必要性とその内容、現在の財政事情や水道料金改定の考え方などを、市職員が説明します。皆さまからのご意見などを伺いながら進める双方向型の講座です。少人数でも利用できますので、お気軽に申し込みください。

☎・☎=上下水道総務課 ☎(42)3518

築51年を迎え老朽化が進む台明寺配水池



多くの補修跡が目に入ります。平成21年度の耐震診断で、大規模地震には耐えられない可能性が極めて高いとの判定を受けました。

(仮称) 宇都良配水池 (7,000m<sup>3</sup>×2基)  
令和8年7月完成予定



耐震性に優れており、震災などで水源地からの水の供給が止まっても、国分台明寺配水池区内に約18時間給水を続けられる設計です。

安全で安心な水を未来へ



令和8年11月検針分から  
水道料金を改定します

水道料金試算

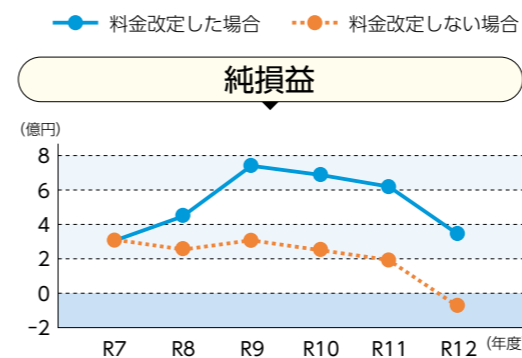

内部留保資金期末残高

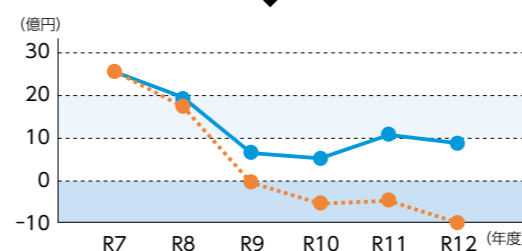

**水**道施設の老朽化による配水管の更新、地震に備えた耐震化に加え、物価高騰に伴う維持管理費の増加で、本市の水道事業を取り巻く状況は厳しさを増しています。平成22年度から改定していない現在の料金水準のままでは、必要な施設の更新や耐震化を進めることができず、安定した水の供給を維持していくことが困難となります。こうした状況を踏まえ、将来にわたり安全で安心な水を安定して供給していくため、今年の11月検針分から水道料金を改定します。今回の改定では、平均で23

・21割の見直しとなり、一般的な家庭では、1～2人世帯で月額308円、3～4人世帯で月額671円の増加となる見込みです。水道は、日々の暮らしや災害時の生活に必要な不可欠なライフラインです。本市では、経費の見直しや業務の効率化に取り組みながら、将来にわたって安定した事業運営に努めてまいります。市民の皆さまにはご負担をおかけしますが、ご理解をよろしくお願い申し上げます。

◎☎上下水道総務課 ☎(42)3518



**料理のポイント** 学校給食では、食物アレルギーへの対応として、卵が入っていないマヨネーズと、小麦粉の代わりに大麦粉を使っています。オープン代わりにフライパンで焼いてもおいしいです。

市では、食育の生きた教材となる学校給食を通して、食に関する正しい知識や食文化の継承、自然の恵みなどを学ぶ取り組みを進めています。このコーナーでは、給食メニューをレシピとともに紹介します。

# RECIPE ホキのみそマヨ焼き 1人分 123kcal

国分地区南部学校給食センター  
国分上小川1867-2 ☎(47)2766  
配布先：川原小、上小川小、国分西小、天降川小、木原小・中 食数：1,820食

香ばしい風味が食欲をそそります

材料(4人分)	
タマネギ	40g
コーン	20g
大麦粉	小さじ1強
ホキの切り身	
麦みそ	大さじ1/2
薄口しょうゆ	小さじ1/3
みりん	小さじ1
マヨネーズ	大さじ3
パセリ	少々
耐熱カップ	4枚

- 作り方**
- ① タマネギは1cm幅のさいの目に切り、大麦粉をまぶしておく。
  - ② 調味料を全て混ぜ、①とコーンを入れて混ぜる。
  - ③ 耐熱カップにホキを入れ、②をかけて、みじん切りにしたパセリを散らす。
  - ④ 230℃に温めたオープンで15分ほど焼く。

**天降川小学校6年4組の給食風景**

**当日のメニュー**  
コッペパン 牛乳  
ミネストローネ  
ホキのみそマヨ焼き  
レーズンクリーム

香ばしくてマヨネーズがきいています。

## Topic of kirishima city まちの話題

市ホームページに掲載している「まちの話題」にも、市内の出来事を紹介していますのでご覧ください。



### 公立高校5校の魅力を体感 君の夢をかなえる高校フェア

**市** 内の公立高校が学校の魅力などを紹介する高校フェアが5月9日、国分ハウジングシビックホールで開催され、中学生ら約150人が参加。各高校の生徒らがステージ上で自校のPRを行った後、個別ブースで詳しい説明があり、参加した中学生らは真剣な面持ちで聞き入りました。霧島中学校3年の黒江彩愛さんは「行きたい高校があり、自分の耳で聞いてもっと知りたいと思い、参加した。詳しく知れたので、進路を決めるときに役立てたい」と笑顔で話しました。

### 損保ジャパンと包括連携協定



**損** 害保険ジャパン(株)と市は4月22日、市役所で包括連携協定を締結。災害時のドローンデータの共有や東京での地方創生マルシェ開催といった、防災や観光誘客促進といった分野での協力が期待されます。

### つないでいく、平和の大切さ



**市** 内の戦争体験者の話などを通して、平穏な日々大切さを再認識する平和まちづくりの集いが4月26日、メディアセンターで開催。市内外から約40人が参加し、戦時中の凄惨な体験に耳を傾けました。

## SMILE KIDS 3歳までの子どもを紹介します。6月生まれのみんな、ハッピーバースデー

ひらみね 平額 ふう 風宇ちゃん 2歳

国分

やんちゃなまっ子♪  
これからも  
元気に過ごしてね☆

保護者：佳奈さん

こだま すみれ 小玉 純伶ちゃん 3歳

隼人

みんなを笑顔に  
してくれる純伶ちゃん♡  
大好きだよ♡

保護者：恵美さん

いしはら れん 石原 蓮ちゃん 2歳

満辺

家族に癒やしを  
ありがとう！  
大好きだよ♡

保護者：春菜さん

こみや あおば 小宮 蒼葉ちゃん 3歳

国分

これからも元気いっぱい  
好きなこと  
たくさんしてね♡

保護者：香花さん

**投稿募集中!**

7月号に掲載する子どもの写真を募集しています。下の二次元コードからご応募ください。応募多数の場合は抽選です。

- 対象＝令和5年～7年の7月生まれの子ども(住民票が霧島市)
- 応募期限＝6月23日(火)
- 問い合わせ＝秘書広報課 ☎(64)0955

←応募はこちらから

# 人の風景

THE SCENE Vol.210  
霧島に生きる

# 世界へ伸びる

# 放物線



**踏** み切った瞬間、空中に描く美しい弧が砂場へと伸びていく三段跳び。この競技で世界を目指し、日々挑戦を続けるのが松下悠太郎さん(25)です。

幼なじみに誘われ、中学1年から陸上の道に進んだ松下さん。「部員の中で特別足が速かったわけでも、踏み切りの技術があったわけでもありませんでした」と話します。最初は走り幅跳びに取り組んでいましたが、三段跳びを専門にするチームメイトと練習する中でコーチから声をかけられ、三段跳びにも取り組むようになりました。しかし記録が伸び始めた矢先、中学最後の大会を目前に控えた練習中に、大腿骨を骨折する大けがが松下さんを襲いました。「最後の大会に出られなかったもどかしさを覚えていきます。でも、その経験があったからこそ、この先で絶対に活躍したいと思えた」と当時を振り返ります。高校入学後も治療とリハビリが続く、約1年半は思うように跳べない日々。それでも落ち込むことなく前を向き、補助員を務めながら仲間たちの練習を見つめ、地道な体づくりに取り組みました。

その努力が大きく実を結んだのが、高校最後の具総体でした。ホップ、ステップ、ジャンプ。大きく羽ばたき砂場へ着地した瞬間、会場がどよめきました。電光掲示板に表示されたのは、それまでの自己ベスト13m90を大きく更新する14m99。リハビリを乗り越え、積み重ねた努力が一気に花開いた瞬間でした。「いつもより跳べた、くらいの感覚だったので、まさかここまで記録が出ていると

は思いませんでした。監督に間違いを疑われましたよ」と笑顔を見せる松下さん。「けがから復帰した高校2年の頃から、全国で活躍する同世代の選手の動画を何度も見返していました。『来年はこの人たちと戦う』と自分にプレッシャーをかけ続けたことも良い結果につながった」と、大記録の要因を分析します。けがで遠回りの時間も、競技への意識を磨く時間へと変えていきました。

松下さんは現在、鹿児島信用金庫に所属し競技を続け、自己ベストを16m33に伸ばし9月末に開催されるアジア大会出場を目標に掲げます。その選考にも関わる6月の日本選手権に向けた調整を続け「世界陸上北京大会やロサンゼルス五輪で戦える選手になりたい」と、視線の先に世界の舞台を見据えます。

「けがをした時や記録が伸びなかった時、支えてくれた人に恩返しをするために、少しでも先へ跳びたい」。感謝の思いを胸に、松下さんは今日も助走路の先へ、大きく踏み切ります。



松下悠太郎さん(25)  
国分出身。母校の鹿児島高校で、恩師・中江監督に助言をもらいながらトレーニングを重ねる。鹿児島信用金庫所属。鹿児島市在住。

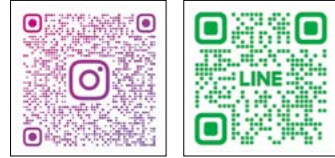

鹿児島信用金庫のInstagramはこちら  
鹿児島信用金庫公式LINEはこちら

# 霧島ジオパークの旅

vol.20 ~山で幸せ、海で幸せ~

霧島山と錦江湾の魅力再発見

日本で最初の国立公園・霧島錦江湾国立公園がある霧島市。市内全域の自然や文化などは霧島ジオパークとして、日本ジオパークに認定されています。霧島山や錦江湾をはじめとする、魅力あふれるスポットを紹介します。



登山道の脇などで見られる、幻想的な植物。今回は、霧島ジオガイドの渡邊俊輔さんに、キリシマギンリョウソウの魅力を知りました。

**森に咲く新種**  
**キリシマギンリョウソウ**

霧島山の初夏に、柔らかなピンク色で登山道の足元を彩る植物です。



霧島ジオガイド  
渡邊俊輔さん

**森** 林の湿った地表面に、ひっそりと咲くギンリョウソウ属。透き通るような白い姿が特徴で、うろこ状の葉に包まれた様子を竜に見立て、漢字では銀竜草と表記されます。

その仲間の一つが、柔らかなピンク色を帯びた「キリシマギンリョウソウ」です。長らく、姿がよく似たバナギンリョウソウだと考えられていましたが、つぼみを包む「がく片」の数などの違いから令和4年に新種

と確認されました。この名前は、発見地である霧島山にちなんで名付けられたそうです。

小さな植物ですが、色合いから土や枯れ葉などの上でも目に留まりやすく、群生していることもあるので、一つ見つければすぐ近くにも見つけ

られるかもしれません。えびの岳をはじめ、大浪池や六観音御池などにも生息していますよ。

見頃を迎えるキリシマギンリョウソウ。登山中、一息つくあなたを足元からそっと見守っているかもしれませんね。

**登山情報**

足湯の駅 えびの高原  
えびの高原ホテル  
えびの岳登山口 8分  
えびのエコミュージアムセンター  
えびの高原キャンプ村  
えびの岳登山口  
えびの岳山頂 30分

▲硫黄山 1,317m

火山・登山道情報はえびのエコミュージアムセンターホームページから

えびの高原から見る霧島山のライブカメラの映像はこちら

生きていく上で欠かすことができない「食」を未来につなぐ、私たちのまわりの新規就農者や農業後継者などを紹介します。

## 霧島の農業をミライへ



**宮田 晃輔さん**(25) 国分出身、国分在住。  
就農4年目。宮田製茶勤務。  
営農類型：工芸農作物 経営作目：茶 営農面積：17.88ha

**新** 芽の美しい緑が広がる、国分郡田木原地区の茶畑でお茶づくりに励むのが、就農4年目の宮田晃輔さん(25)です。

家業であるお茶の仕事を本格的に学ぶため農業大学校へ進学し、経営や茶葉に対する知識を深めました。「物心ついた頃には、茶摘み機を運転する父の横に座っていました」と振り返る宮田さん。現在は茶葉を摘み取る工程を担当し、父・伸一さんと品質に関わる摘採の高さを調整しながら、茶葉の出来具合などを確認しています。摘採を終えると工場に入り、茶葉の状態を見極めながら、もみなどの作業を進め「お客さまに満足してほしい」と思うと、気が抜けません」と真剣な表情を見せます。

宮田製茶では、木原小・中学校で25年にわたり「茶ふれあい体験」を続けています。「いつかは海外にも販路を広げたいですが、まずは地域の皆さんに美味しいお茶を届けたい」とほほ笑む宮田さんは、今日も真心を込めてお茶づくりに励んでいます。

### 寒暖差が生み出す、茶の香り

宮田製茶の茶畑は標高約300mに位置し、昼夜の寒暖差によって香り高く、うまみのある茶葉が育ちます。山あい特有の冷涼な気候が茶葉の味わいを引き立て、すっきりとしたほみと豊かな香りが特徴です。

宮田製茶では、甘みを感じやすいものや渋みを楽しめるものといった、好みに合わせた普段使いしやすいティーバッグなど3種類のパッケージを販売。国分じょうもん市場やAコープ国分店などで購入できます。



# 100年の技術蓄積と新技術で切り開く高品質なものづくり。

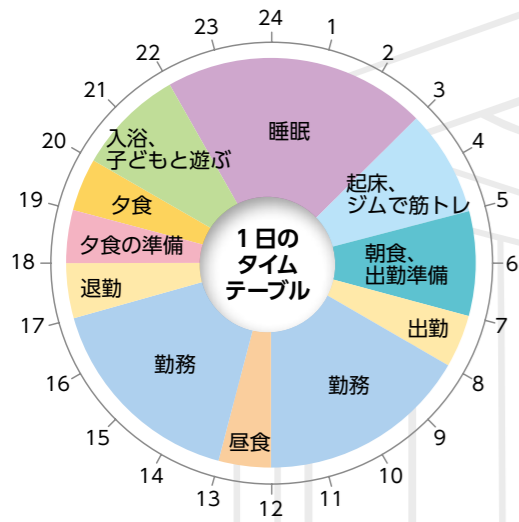

## わたしのお薦めスポット

**毎**朝3時に起きてジムで汗を流すのが日課です。トレーニング後の楽しみはサウナに行くこと。よく立ち寄るのが、国分中央にある男性専用サウナ「宝乃湯」です。夕方から深夜と、朝6時から8時までサウナは利用できます。約90℃のサウナと、キンキンに冷えた水風呂が心地よく、最高に整う場所です。サウナだけでなくゆったりとした大浴場や仮眠ルーム、広い休憩室もあり、朝まで泊まることもできるため終電を逃した人にも便利な場所です。

気さくで優しい店主との会話も楽しく、アットホームな雰囲気についで足を運びたい場所です。



### サウナ24宝乃湯

- 場所=国分中央3-34-5-2
- 営業時間=午後4時～翌午前9時
- サウナ・大浴場利用=午後4時～午前0時、翌午前6時～8時
- 定休日=日・月曜、祝日
- 電話=サウナ24宝乃湯 ☎(55)6161

せっさたくま  
切磋琢磨  
しながら  
成長できる  
会社です。



伊元泰斗さん(31)  
奈良市出身。出水中央高校普通科卒業。  
平成26年入社。趣味は筋トレ。特技はサッカー。隼人町在住。

NKプラスチック株式会社 ラス部

**溝** 辺町三繩に鹿児島工場を構えるNKプラスチック(株)。大正13年の創業から100年の節目を迎えた令和7年4月、日建ラス工業から社名を変更しました。新社名には、長年慣れ親しんだ日建(NK)に、新しい技術を加えていくという思いが込められています。これまで培ってきた技術に加え、新しい精密加工技術を開発。金属板に切れ目を入れて網目状に加工するエキスパンドメタルや、細かな穴を開けるパンチングメタルなどを製造しています。

同社の製品は、充電式電池の電極材の材料となる芯材など、主にエネルギー関係の分野で使われています。他には各種フィルターや排気音を低減するサイレンサーなどに用いられ、私たちの生活を支えています。令和5年の鹿児島第3工場完成により製造の幅が広がり、海外受注にも注力しています。鹿児島工場で製品加工を担当するのが伊元泰斗さん(31)さんです。埼玉県で就職後、故郷に戻り、昔からのづくりが好きだったことから製造業に就きたいと入社。特別な資格は持たず、一から加工技術を身に付けた伊元さんは「入社後、約3カ月間の研修がありました。最初はなかなかうまくいきませんでした。限られた期間で必死に技術を習得しました。研修中に先輩から教えてもらった技術を、次は自分が後輩に伝えていきます」と12年たつ今、指導にも意欲的です。さらに「加工から仕上げまで一貫して1人で担当し、機械のわずかな調整が品質を左右するため、製品が形になった時の喜びはひとしおです」とやりがいを話す伊元さん。「忙しい時ほど声を掛け合い、互いに作業を手伝うことで納期の厳守に努めています」と話す伊元さん、職場のチームワークの良さも会社の強みです。

現在2人の娘の子育て中でもある伊元さん。「繁忙期もありますが、基本は定時で帰り、夕食作りや家族と過ごす時間を大切にしています」と充実した生活を送っています。



# ワーク・ライフ・ワーク

霧島市にはたくさんの企業があり、そこで多くの若者が生き生きと働いています。このコーナーでは、そんな企業や若者の暮らしを紹介します。第88回は、NKプラスチック株式会社の伊元泰斗さん(31)です。就職を控える皆さん、ぜひ霧島市で働き・暮らすという未来を描いてみませんか。

取材協力企業

## NKプラスチック株式会社

(本社) 大阪市北区本庄西2-12-12 ☎06(6843)6133  
(鹿児島工場) 溝辺町三繩578-5 ☎(59)2255  
<https://www.nkplustec.co.jp> NKプラスチック 検索

代表者: 福島 輝敬  
創業: 大正13年8月  
平均年齢: 40歳  
初任給: 高卒20万円、短大卒25万円、大卒27万円  
月平均残業時間: 7.1時間

従業員数(男/女): 21人(20人/1人)※鹿児島工場。  
有給休暇の平均取得日数: 14.7日/年  
育児休業取得者数(男/女): 1人(0人/1人)  
採用実績(新卒/中途): 1人(0人/1人)  
勤務時間: 8時間/1日、午前8時～午後5時(休憩1時間)



市ホームページで、このコーナーのバックナンバーをご覧ください。

## お知らせ

### 用水路の「みゼロ」にご協力を

用水路には、水を田んぼに流す役割があります。ビニール袋、空き缶、ペットボトルなどのごみのほいで捨てや、草刈り後の草が流されて用水路がふさがり、水があふれる事象が発生しています。水が田んぼに流れず稲の生育に影響が出たり、道路が水浸しになったりするなど地域住民も不快な思いをします。用水路をきれいに維持できるように、皆さんのご協力をお願いします。

### 農地の利用状況調査

農業委員会では、6月から8月を農地パトロール期間と定めています。この間、遊休農地の把握と解消や利用権設定などの履行状況、違反転用の早期発見などを目的に農地の利用状況調査を行います。調査のため、農地に立ち入る場合があります。ご理解と

ご協力をお願いします。遊休農地は、雑草や雑木が生い茂り、病害虫や火災の発生源となります。近隣の農地や住民に悪影響を及ぼす恐れもあります。農地法では、農地の所有者や耕作権のある人は、適正で効率的な利用を行うことが義務付けられています。

### ハンセン病問題を正しく理解しましょう

6月21日から27日は、ハンセン病問題を正しく理解する週間です。誤った政策で強制的に隔離され、本人だけでなく家族も偏見や差別を受け、多くの人のかけがえのない人生が奪われました。病気が治っても家族の元へ帰れず、今もなお多くの人が、療養所での生活を余儀なくされ、社会復帰が難しい状況にあります。

長い間、偏見や差別に苦しめられた人や家族が、平穏に安心して生活できる地域をつくり、二度とこのような悲しい歴史を繰り返さないために、私たち一人一人がハンセン病問題を正しく理解することが大切です。

### 市民の暮らしを支える乗務員になりませんか

地域に不可欠な地域公共交通を確保するため、市内で運行する路線バス・タクシー事業者に正規雇用された乗務員に、就労支援補助金を交付します。

また、雇用した事業者には、事業継続支援補助金を交付します。詳細は、市ホームページをご覧ください。

※補助金は、予算の範囲内で交付します。

**■就労支援補助金**

- 対象 令和7年11月1日以降、市内に営業所があり、タクシー事業者に乗務員と

952

### 6月は食育月間 健康づくりは食事から

6月は食育月間、毎月19日は食育の日です。健康な生活の基礎を築く「食育」に取り組みましょう。

生活リズムを整え、1日3回の食事を規則正しくバランスよく食べる習慣を身に付けることは、健やかな成長を促し、生活習慣病や栄養不足を予防する上でも重要です。家族や友人と食卓を囲んでコミュニケーションを取ることを

### 問申 地域政策課 ☎(64)0914



制度の詳細、申請書のダウンロードはこちらから



### みんなできれいに 錦江湾クリーンアップ作戦

錦江湾の環境を守るため、市内3カ所の海岸で清掃活動を行います。(荒天中止)

団体に参加するときは、事前に連絡してください。詳細は問い合わせるか、市ホームページをご覧ください。

- 日時/場所
- 6月28日(日)午前6時30分～7時40分/国分下井海岸
- 7月11日(土)午前7時～9時/小浜海岸
- 7月20日(月・祝)午前7時～8時30分/福山港周辺海岸
- 必要な物=作業用手袋、タオル、飲み物
- ※ごみ袋は当日配布します。
- 問・申=環境衛生課 ☎(64)0961

とは、食や生活に関する基礎を伝え、習得する機会にもなります。この食育月間に親子で楽しく料理をしたり、旬の食材で郷土料理を作ってみたりして食を楽しみませんか。

### 問 健康増進課 ☎(64)0905

#### 鹿児島高専イベント

- 体験入学
  - 学校の説明や進学相談、実習体験などを行います。
  - 期日 8月2日(日)
  - 対象 中学生
  - 申込方法 鹿児島高専ホームページから
- 申込期間 6月20日(土)～7月12日(日)
- 吹奏楽部定期演奏会
  - 日時 6月27日(土)午後2時開演(開場 午後1時30分)
  - 場所 国分ハウジングシビックホール
  - 曲目 IIプロヴァンスの風、走れメロスなど

### 問 鹿児島高専学生課 ☎(42)9014



### 7月1日からパスポート発給手数料が引き下げられます

手数料改定に伴い、7月1日以降の申請が大幅に増加し、混雑が予想されます。申請から交付まで約1カ月を要する可能性がありますので、7月に海外渡航を予定している人は、6月までに旅券を受け取れるよう、余裕を持って申請してください。

●発給手数料

年齢	旅券種別	現行手数料 (6月30日までの申請分)		改正後手数料 (7月1日以降申請分)	
		窓口申請	オンライン申請	窓口申請	オンライン申請
18歳以上	10年	16,300円	15,900円	9,300円	8,900円
	5年	11,300円	10,900円	5,800円	5,400円
	残存有効期間 同一旅券	6,300円	5,900円		
18歳未満	5年	11,300円	10,900円	4,800円	4,400円
12歳未満	5年	6,300円	5,900円		

※18歳以上の5年旅券は廃止になります。  
 ※改正後手数料(7月1日以降申請分)は変更になる場合があります。  
 問=市民サービスセンター「コア・よか」 ☎(46)1337

## 募集

### 国際交流員と交流しよう

- 五感で巡る中国の美灯影に舞う皮影戲
  - 中国の伝統芸能「皮影戲」。その歴史や魅力を学び、影の世界を実際に体験します。
  - 日時 6月23日(火)午後6時30分～7時30分
  - 定員 先着20人
  - 申込期間 6月22日(月) 北米北欧トウク
  - アメリカ独立の日

7月4日、アメリカ独立宣言から250周年を迎えます。その歴史や現状を紹介します。

- 日時 6月25日(木)午後6時30分～7時30分
- 定員 先着25人
- 申込期間 6月24日(水)

【共通事項】

- 場所 II 国分公民館中研修室
- 対象 II 市民
- 参加料 II 無料
- 申込方法 II 電話か市ホームページから

問申 II 市民活動推進課 ☎(64)0924

### 市水産まつりに行ってみよう

地元の貴重な水産資源であるアユや霧島いわがきなどを味わい、親しんでもらう市水産まつりを開催します。



- 日時=6月28日(日)午前10時～午後1時
- 場所=日当山温泉公園(単人町東郷1613-2)
- 内容
- 水産物販売コーナー(活きアユ、霧島いわがき、霧島うなぎなど)
- 鮎めし販売コーナー
- アユの塩焼きコーナー(購入したアユをその場で焼いて食べられます)
- 魚のさばき方教室(対象=小学5年生以上)
- 霧島市商工会コーナー(ハンドメイド作品や軽食・飲料の販売など)
- 問=林務水産課 ☎(64)0938

## メディアセンター 主催講座

講座番号	講座名	日時	定員	受講料	申込期限(必着)
8	AI活用入門講座 ～賢いアシスタント使いこなし術～	7/17(金) 9:30～15:30	10人	500円	7/3(金)

●対象=パソコン操作初心者 ※申し込み多数の場合は抽選。  
●申込方法=【往復はがき(1講座1枚)】講座番号、講座名、住所、氏名、電話番号を記入し郵送、【FAX】講座番号、講座名、住所、氏名、電話・ファクス番号を記入し送信、【窓口】申込用紙に記入し、普通はがきと併せて提出、【インターネット】申し込みフォームから



申し込みフォームはこちら

## 県民の森イベント

### ■カブトムシ捕り・クラフト体験ファミリーキャンプ

- 日時=7月17日(金)午後5時～18日(土)午前11時30分
- 集合場所=県民の森丹生附オートキャンプ場管理棟(溝辺町有川3076-1)
- 対象=3歳以上
- 定員=先着10家族
- 参加料=1人500円
- ※別途、キャンプ施設利用料金が必要。
- 必要な物=野外活動のできる服装・靴、虫かご、虫捕り網、虫の餌、軍手、大きめのビニール袋、キャンプ道具、食材など
- 受付=6月21日(日)から

### ■人気の日帰りキャンプを楽しもう

- 日時=7月19日(日)午前9時～午後2時30分
- 集合場所=県民の森子ども広場駐車場(始良市北山3464-119)
- 対象=小学生以上
- 定員=10家族
- ※申し込み多数の場合は抽選。
- 参加料=1人400円
- ※別途、食材が必要。
- 必要な物=野外活動のできる服装・靴、帽子、軍手、飲み物
- 申込期限=7月7日(火)

### ■親子で植物採集・標本作成

- 日時=7月26日(日)午前9時30分～午後3時
- 場所=県民の森管理事務所(始良市北山3464-119)
- 対象=小学生以上
- 定員=10家族
- ※申し込み多数の場合は抽選。
- 参加料=1人400円
- 必要な物=野外活動のできる服装・靴、剪定バサミ、新聞紙、豆荷札、軍手、筆記用具、大きめのビニール袋、昼食・飲み物
- 申込期限=7月14日(火)

問・申=県民の森管理事務所 ☎(68)0557

## シルバー人材センター

■一般家庭の生活援助講習  
一般家庭の生活援助に必要な

◎問Ⅱ上野原縄文の森☎(48)5701



申し込みフォームはこちら

- 対象Ⅱ小中学生と保護者
- 定員Ⅱ体験者と保護者を2人1組とした15組
- ※申し込み多数の場合は抽選。
- 参加料Ⅱ500円
- 申込期限Ⅱ6月30日(火)

な基本的知識や技術を学びます。  
●日時Ⅱ7月22日(水)・23日(木)、午前10時～午後4時  
●対象Ⅱ60歳以上でシルバー人材センターの新規会員として就業を目指す人か、シルバー会員で新たな分野での就業を希望する人  
●定員Ⅱ10人(選考あり)  
●受講料Ⅱ無料  
●申込方法Ⅱ住所、氏名、電話番号を電話かファクス  
●申込期限Ⅱ7月8日(水)  
◎問・申Ⅱ市シルバー人材センター☎(42)8585、FAX

## 錦江湾奥おでかけ情報

錦江湾奥会議を構成するまちのイベント情報などを紹介します。

### 垂水市 瀬戸口藤吉翁のふるさとコンサート

瀬戸口藤吉翁のふるさと垂水市で、海上自衛隊東京音楽隊のコンサートを開催します。

- 期間=6月27日(土)午後2時開演
- 場所=垂水市文化会館(垂水市田神2750-1)
- ※入場券(自由席)が必要です。入場券の配布場所などの詳細はこちら→
- 問=垂水市社会教育課 ☎0994(32)7551



申し込みフォームはこちら

### 始良市 錦江湾キス釣り大会

船釣りでのキスの釣果を競う、家族連れでも楽しめる人気のイベントです。

- 日時=7月19日(日)午前4時30分から
- ※雨天実施、悪天候の場合は中止。
- 場所=加治木港(始良市加治木町港町189-9)
- 定員=先着100人
- 参加料=5,000円(保険料含む)
- 申込期限=7月8日(水)午後5時
- 問・申=県漁業協同組合錦海支所 ☎(63)2100



※錦江湾奥会議は、錦江湾奥部に位置する鹿児島市、始良市、垂水市、霧島市の4市が行政区を越えて連携し、地域活性化を図る取り組みです。

◎問Ⅱ第一工科大学社会・地域連携センター☎(45)069



申し込みフォームはこちら

- 市のせき止め地形形成機構と被害状況について
- 日時Ⅱ7月4日(土)午前10時～11時
- 受講料Ⅱ無料
- 申込期限Ⅱ6月27日(土)

## 第一工科大学公開講座

9)1478

◎問Ⅱ鹿児島調停協会☎099(808)3706

- 調停手続無料相談会
- 交通事故の損害賠償、離婚など、裁判所の調停委員が調停手続の相談に応じます。
- 日時Ⅱ7月18日(土)午前9時30分～午後2時30分
- 場所Ⅱかごしま市民福祉プラザ5階大会議室(鹿児島市山下町15-1)

## 相談

40

## 議員と語るかい

市議会では、議員と意見交換をする「議員と語るかい」を開催しています。

◎問・申Ⅱメディアセンター☎・FAX(64)0919、〒899-4394 国分中央3-45-1

- 時間Ⅱ午後7時～8時30分
- 対象Ⅱ市内に在住か通勤・通学する個人
- 申込期限Ⅱ7月17日(金)
- 【共通事項】
- 申込方法Ⅱ市ホームページで募集要領を確認の上、申

期日	場所	テーマ
7/27(月)	国分シビックセンター議会棟	まちの防災と地域のつながり
	霧島公民館	霧島の魅力をもっと
7/29(水)	溝辺総合支所	地域の子どもと地元のつながり
	隼人公民館	隼人の未来予想図
7/30(木)	横川公民館	学校変遷と地域のあり方
	福山公民館	福山の魅力の掘り起こし
	牧園総合支所	牧園の「隠れた宝」、再発見!

- 対象=パソコン操作初心者 ※申し込み多数の場合は抽選。
- 申込方法=【往復はがき(1講座1枚)】講座番号、講座名、住所、氏名、電話番号を記入し郵送、【FAX】講座番号、講座名、住所、氏名、電話・ファクス番号を記入し送信、【窓口】申込用紙に記入し、普通はがきと併せて提出、【インターネット】申し込みフォームから

換をする「議員と語るかい」を開催しています。  
■自治会公募型  
●期日Ⅱ7月27日(月)・29日(水)・30日(木)  
●対象Ⅱ市内の地区自治公民館や自治会  
●申込期限Ⅱ6月29日(月)  
■地域テーマ型  
●期日・場所・テーマ

## サン・あもり

■たのしい骨盤体操

- 期間Ⅱ7月8日～9月16日(全て水曜・全8回)
- 時間Ⅱ午後7時5分～7時55分
- 対象Ⅱ成人(高校生を除く)
- 定員Ⅱ先着30人(10人以上で実施)
- 参加料Ⅱ4400円
- 骨盤エクササイズ  
●期間Ⅱ7月6日～9月14日(全て月曜・全8回)
- 時間Ⅱ午前10時～11時(7月6日のみ午前11時～正午)
- 対象Ⅱ成人(高校生を除く)



申し込みフォームはこちら

## 第12期みやま音楽塾

- 期間Ⅱ7月7日～9月15日(全て火曜・全9回)
- 時間Ⅱ午前10時～11時30分
- 対象Ⅱ成人女性(高校生を除く)
- 定員Ⅱ先着25人(10人以上で実施)
- 参加料Ⅱ4950円
- 【共通事項】
- 必要な物Ⅱヨガマット(バスタオル可)、室内シューズ

◎問・申Ⅱサン・あもり☎(43)3373

## 上野原縄文の森イベント

- 月日貝のシェルチャイム作り
- 涼しげな音色を奏でる、月日貝のシェルチャイムを作り
- 日時Ⅱ7月26日(日)午前10時～正午
- 場所Ⅱ上野原縄文の森体験学習館



申し込みフォームはこちら



<p><b>齊藤 洋</b></p> <p>がっこうには、こわ〜いおぼけがいっぱいいます。でも、このお話を読めば、だいじょうぶ。「ようかいおかしもち」など、がっこうのこわいおぼけの話全7話を収録。</p>	<p><b>新谷 友里江</b></p> <p>お弁当を作る際の基本ルール、猛暑の時期に気をつけること、肉・野菜・魚・卵といった素材ごとのおかずやストック品のおかずなど、忙しい朝に役立つレシピを紹介。</p>	<p><b>小川 糸</b></p> <p>おいしい料理の向こうには、尊い生き方がある。山梨県北杜市「グート・デ・スリーズ」など、全国の食堂を巡るエッセイ。震災後の能登の食の作り手との再会も紹介。</p>	<p><b>福田 遵・横山 保</b></p> <p>常に正常に動作する必要がある鉄道設備は、安心安全な鉄道の運行を支える交通インフラ。関連するさまざまな技術や構成要素を、個別に分かりやすく丁寧に紹介する。</p>
--	--	--	---

# 図書館へ行こう



**新刊紹介**

空想科学アカデミア 1・2 / 柳田理科雄  
 どろろん ようかいの森 ハロウィンの夜 / 南田幹太  
 英語版つき グレッグのダメ日記 / ジェフ・キニー  
 プーさんのあかちゃんえほん おたんじょうび / 渡辺京子  
 あっていつて! / スギヤマカナヨ  
 Canva いちばんやさしい使い方ガイド / 澄野由惟  
 人生をちょっと楽にする本の話 / 赤木かんな子  
 書店再興 / 清野由美  
 カウンセリングってなにをするの? / 細川紹々・浜内彩乃  
 大関和 明治のナイチンゲールたち / 田中ひかる  
 ひとり旅で見つけた小さな幸せ / 有川真由美  
 たびたび / さくらももこ  
 基地問題から沖縄を知るための60章 / 上杉勇司・小松寛・波照間陽

**国分図書館**

夏のおはなし会(ほるとの森)

- 日時=7月11日(土)午後2時30分~3時
- 場所=メディアセンター鑑賞室
- 問=国分図書館 ☎(64)0918

**隼人図書館**

夏休み企画  
「手作りおもちゃ教室~くるくる糸&ガリガリプロペラ」

ストローを使って楽しいおもちゃを作ってみませんか。

- 日時=8月2日(日)午前10時~正午
- 講師=池田良行さん(パン先生)
- 対象=小学生以下
- 定員=先着20人
- 材料代=500円
- 申込方法=直接か電話
- 受付=7月1日(水)から
- 問=隼人図書館 ☎(43)7574

イベント名	日時[対象]	場所
ほるとの森おはなし会	6月27日(土) 14:30~15:00	国分図書館
幼児と小学生のためのおはなしの部屋(りんごの木)	7月4日(土) 10:30~11:30	
赤ちゃんわらべうた・えほんのへや(りんごの木)	7月6日(月) 10:30~11:30	
きりしま読書会	6月21日(日) 10:30~11:30 [成人] 7月12日(日) 10:30~11:30 [成人]	メディアセンター
おはなしの部屋	6月21日(日) 11:00~11:30 [幼児と小学生] 7月3日(金) 11:00~11:30 [赤ちゃん] 7月12日(日) 11:00~11:30 [幼児]	隼人図書館
読み聞かせの時間	毎週水曜 11:00~11:20 [幼児]	横川図書室
おはなしの時間(紙ふうせん)	7月1日(水) 10:00~10:30	霧島図書室
おはなし広場	7月18日(土) 11:00~12:00 [幼児以上]	福山図書室

霧島市立図書館に  
おいでください

市内7カ所の図書館(室)で本が借りられます。

国分図書館 / ☎(64)0918  
 隼人図書館 / ☎(43)7574  
 溝辺図書室 / ☎(55)0122  
 横川図書室 / ☎(72)1596  
 牧園図書室 / ☎(76)2714  
 霧島図書室 / ☎(57)0316  
 福山図書室 / ☎(56)2026

**なつかしの映画を観る会**

- 時間=毎週木曜、午後1時30分から(開場=午後1時)
- 場所=メディアセンター鑑賞室(無料、予約不要)
- 定員=20人(入場制限あり)
- 問=メディアセンター ☎(64)0919

日	作品名	年・時間
2日	シェーン	1953年・118分
9日	スニッファー 嗅覚捜査官1	2016年・88分
16日	暗黒街の顔役	1932年・93分
23日	ナイアガラ	1953年・92分
30日	鎌倉殿の13人 総集編1	2022年・135分



## 読者のお便り

読者の皆さんからの声を伝えるコーナーです。



私は車の運転ができないので、肥薩線をよく利用していました。テレビで崩落した線路が映りますが、工事をされる方々は大変なご苦労だろうと思います。6月末に運行再開とのことで、また肥薩線で買い物に行ける日を心待ちにしています。(きくやっこ63歳)

肥薩線を守るためにいろいろな人が関わっていることを知りました。やめるのは簡単、本当にそうだと思います。絶やさないために、微力ながら息子と一緒に肥薩線に乗って、お出かけしたいと思います。

(もん35歳)

▼ついに多くの人が待ちわびた肥薩線の運行が6月末に再開されます。前月の特集で肥薩線と関わる人々の思いを知ると、以前とは車窓から見える景色が変わってくるかもしれませんね。

親子代々でお茶作りをされている蔵園さん一家の記事を読みました。並々ならぬ努力をされて全国茶品評会で受賞されたことが伝わってきました。今後もおいしいお茶を作ってください。(やまちゃん70歳)

小学生の頃、わが家の連休のイベントはお茶摘みでした。摘んでも摘んでもなかなかかかどらず、根気のいる作業でした。母が茶葉を土間で作業し、家中お茶の香りに包まれていました。あの頃はお茶の甘みやうまみは分からなかつたけれど、茶摘みなどのお茶の工程をまたじっくりやってみたいです。(お茶の花大好きおばさん71歳)

▼昔は茶畑を持つ人が今より多く、お茶はもっと身近な存在だったのですね。新茶が楽しめる時期になりました。霧島市の茶農家が丹精込めて育

てた地元のお茶をぜひ味わってみてください。

4月に引越してきて、広報紙で知った市民講座に参加しています。いろんな情報が載っているの、これからも熟読していきます。(もも26歳)

霧島市に移り住んで7年目になりますが、仕事に追われ、地域のことに目を向ける暇がありませんでした。最近では広報紙りしまで少しずつ学んでいます。特にがきの景色が美しく、毎月楽しみにしてい

ます。(まちゃんも60歳)

▼市のことをもっと知っていただけるよう、今後もいろいろな情報を発信していきます。次のページでは、ホームページやフェイスブックなどのSNSの案内もしていますのでご覧ください。また、絵はがきの写真は市フォトコンテストの入賞作品を多く採用しています。ぜひ活用してください。

このほかたくさんのお便りを頂きありがとうございます。文章は誌面の都合上、調整させていただくことがありますので、ご了承ください。



絵手紙を募集しています。住所、氏名、電話番号を明記して秘書広報課まで郵送ください。



本誌への感想、霧島市への思いなど、たくさんのお便りをお寄せください。お便りはとじ込みのはがき、市ホームページからお送りください。

# 郷土の扉

赤ちゃんを運ぶ言い伝え

赤ちゃんを運んでくるという言い伝えは、多くの生き物を支えてきました。その一つが「コウノトリ」です。昨年11月、本市にも6羽のコウノトリが飛来し、大きな話題となりました。皆さんはコウノトリがどんな鳥か知っていますか。



令和7年11月に霧島市に飛来した6羽のコウノトリ(写真提供:稲満一郎さん)

# コウノトリ

えがあるのは、ヨーロッパなどに生息するシユバシコウ(ヨーロッパコウノトリ)のことです。国内で見られるコウノトリは、コウノトリ目コウノトリ科に属する大型の鳥です。体長は約110センチ、翼を広げると約200センチにもなります。姿はタンチョウなどのツル類に似ていますが、羽は白と黒色、くちばしも黒色、足と目の周りは赤いことが特徴。河川や田んぼなどの開けた湿地で生活し、干潟にやってくることもあります。魚やカエル、トカゲ、ネズミ、昆虫などの小動物を食べます。主な繁殖地は極東ロシアや中国東北部で、中国南部などで越冬する渡り鳥です。国内には、越冬するために渡ってきたものや、すみ着いたもの(留鳥)がいます。江戸時代頃までは全国各地で見られましたが、乱獲や環境悪化により、昭和46(1971)年には兵庫県に残っていた野生最後の1羽が死亡し、日本からコウノトリは姿を消しました。

コウノトリは昭和28(1953)年に国の天然記念物、昭和31(1956)年には特別天然記念物に指定されました。また、種の保存法による国内希少野生動植物種に指定されており、現在、環

境省レッドリストの絶滅危惧ⅠB類(EN)となっています。

### 野生復帰への取り組み

国内最後の生息地となった兵庫県豊岡市などでは、野生絶滅前からコウノトリの保護や増殖についてさまざまな取り組みが行われてきました。平成11(1999)年に開園した「兵庫県立コウノトリの郷公園」では野生復帰事業が行われています。また、昭和60(1985)年に旧ソビエト連邦から譲り受けた6羽のコウノトリによって、平成元(1989)年に人工繁殖が成功。それ以降毎年順調に繁殖が続き、平成17(2005)年には最初の5羽が野外放鳥されました。放鳥されたコウノトリは自然繁殖が順調に進み、昨年には500羽を超えました。初放鳥から順調に繁殖が進んだことで、全国各地でコウノトリを見かける機会が増えています。

### コウノトリを見かけたなら

コウノトリは野鳥ですので、驚かせないように静かに見守りましょう。そして、コウノトリの野生の力が低下しないよう、餌を与えるのは絶対にやめましょう。

また、コウノトリには個体識別のための足環が装着されています。足環は1羽ずつ色の組み合わせが異なります。



コウノトリの目撃情報の提供先(兵庫県立コウノトリの郷公園)

冒頭で紹介した6羽のコウノトリですが、兵庫県立コウノトリの郷公園へ問い合わせたところ、目撃情報が寄せられておらず、6羽の個体情報は分かりませんでした。本市へ飛来した理由については、コウノトリは繁殖年齢(約3歳)になるまでは良い餌場を求めて探索行動を行うため、その途中で本市へ立ち寄ったのではと考えられるそうです。コウノトリにも選ばれる、人と自然が共生するまちを目指したいですね。(文責:森)

◎秘書広報課にお便りをくださった方の中から抽選で、「霧島さくらフルーツランド」より「ジャム3本セット」を6人にプレゼント。応募締め切りは6月23日(火)必着です。  
※当選の発表は、賞品(引換券)の発送をもってかえさせていただきます。

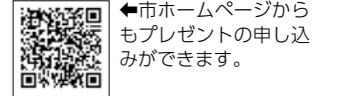

市ホームページからもプレゼントの申し込みができます。

PRESENTS

## 霧島さくらフルーツランドの「ジャム3本セット」を6人にプレゼント

7月からは、ぶどうの木の下で食事ができるドームハウスが利用可能

春山緑地公園前にある霧島さくらフルーツランドでは、季節ごとにさまざまな果実が栽培され、「霧島さくら館」では収穫した果実を加工したドリンク、スイーツなどの販売や、自社農園ワイナリーで醸造したワインの試飲コーナーもあります。さらにレストランでは霧島山を眺めながらの食事、夏・秋にかけてはハウスの中でバーベキューもできます。年間を通して楽しめる霧島さくらフルーツランドにぜひお出かけください。



(株)さくら農園 園分重久5631-2 ☎(73)3900  
営業時間/9:00~17:00 年中無休  
ドームハウスお食事 10:30~16:30(LO) 霧島さくら館2階レストラン 11:00~14:30(LO)

6月19日・20日にアミュプラザ鹿児島アミュ広場で行われる「かごパンマルシェ」にも出店します。ぜひお越しください。

※読者プレゼントを提供して下さる方を募集しています。秘書広報課広報グループ ☎(64) 0955 までご連絡ください。

### いつでも、どこでも、霧島市の情報を。

より多くの皆さんに市の情報を知ってもらうため、さまざまなツールで情報を発信しています。



↑アプリのダウンロードはこちらから。フィーチャーフォンは通知機能のみ利用できます



### きりしま防災・行政ナビ

<b>霧島市ホームページ</b> 観光や子育て、移住定住情報、イベントカレンダー、行政情報など情報満載。	<b>霧島市Facebook</b> 市の公式フェイスブック。「いいね」をして市からの最新情報をキャッチしてください。
<b>YouTube動画配信</b> 動画共有サイトYouTubeで霧島市が公開している動画を見られます。	<b>きりしまWAGON (Facebook)</b> 霧島市を好きになってもらうために霧島市の魅力を発信しています。
<b>マチイロ (広報誌電子版)</b> 発行日に広報きりしまがスマートフォンやタブレットへ自動配信されます。	<b>霧島市X</b> 市の公式X。フォローをすると市からの新着情報が届きます。

◎人口/122,225人(+488) ◎世帯数/63,729世帯(+646)  
・男性/59,512人(+444) ・女性/62,713人(+44) ・出生64人・死亡116人・転入1,208人・転出668人 (令和8年5月1日現在)



ブリっとした霧島いわがきはいかが(福山町福山) 5月24日 午前10時34分

**今月の表紙**  
 県漁協福山町支所の組合員が養殖している「霧島いわがき」。真ガキと異なり岩ガキは夏が旬で、身が大きくブリっとした食感と、みずみずしく濃厚でクリーミーな味わいが楽しめます。4月から7月の日曜日に、福山港で霧島いわがきの販売が行われています。6月28日に日当山温泉公園で開催される市水産まつりでも購入できます。ぜひ霧島の旬を味わってみませんか(徳重)

【撮影データ】  
 デジタルカメラ レンズ17~55mm・F2.8 1/1000秒 F5.6 ISO640

**子** どもの頃、テレビの前で憧れていた〇〇戦隊のヒーロー。昼夜問わず市民の命を守る特別救助隊など消防職員は、まさに現場のヒーローでした。取材時は私もヘルメットと命綱をして撮影。現場で感じた使命感や格好良さが、少しでも伝えられたいです(徳重)

**給** 食通信の取材のため天降川小学校へ。給食のおいしさを伝えたいと思い、何度も何度もシャッターを押している自分がいました。職場に戻り大量の写真データを確認すると、児童の皆さんの笑顔がすてきで、今度は写真選びに頭を悩ませている自分がいました(久木野)

**三** ヤマキリシマを撮影しに、カメラと三脚を担いで夜の鹿ヶ原へ。初めての夜の山と新月の暗闇にお届けしたのもつかの間、シャッターが切れるまでの合間に見上げた、透き通る満天の星空に心奪われました。撮影の腕を上げて、いつかこの大パノラマで表紙を飾りたい(東)

**三** ライワク・ワークを担当しました。初めての取材で緊張しましたが、朝3時に起きてジムで筋トレする伊元さんの話を聞き、びっくり過ぎて一気に緊張が解けました。仕事と趣味にストイックに向き合う姿勢に感動し、私もそんな風になりたい、と思っはいます(濱田)

EDITORS

### 市長コラム 中重真一 肥薩線再開

昨年の豪雨災害で不通になっていた肥薩線「隼人駅」吉松駅間一が、今月28日から開通します。この間、多くの皆さんに、バスでの代行という形でご不便をおかけしてきました。平成5年の8・1・8・6水害の時も、肥薩線、日豊本線ともに不通となり、代行バスでの運転となりました。当時、私は高校生で通学の際にバスを利用し、部活の試合などで鹿児島市内まで行く時は、加治木港から船での代行を利用したことを覚えています。先月31日には「肥薩線レール&沿線ウォーク」が企画されるなど、沿線再開への機運が高まっています。肥薩線にも明かりを絶やすことなく、活動を進めてこられた皆さんの思いが形になった取り組みです。JR九州をはじめ工事関係者の方々のご尽力に感謝申し上げます。大事なことは復旧後の利用が増えることです。地元の方々の連携を深め、観光などでの利用も増やしていければと思います。妻との縁を作ってくれた肥薩線、盛り上げていきたいです。



鑑定・査定  
**無料**



なんでも

# 美術品・絵画 お宝鑑定会

無料



中国陶器



絵画



書画



仏像・仏画



陶磁器



刀剣



# 7月

10時▶16時

## 24日 金

霧島市

### アパホテル鹿児島国分

霧島市国分中央3-41-23 1階

## 25日 土

鹿児島市

### 城山ホテル鹿児島

鹿児島市新照院町41-1 4階

**出張費  
無料**

鹿児島県内ご自宅・会社へ  
訪問査定・鑑定・買取致します

鑑定メール info@hongou.jp

LINE  
鑑定



探しています

齊白石・呉昌碩・草間彌生・横山大観・熊谷守一

東京大学赤門前で50年の実績

# 本郷美術骨董館®九州福岡支店 ☎0120-518-100

九州福岡支店：福岡県福岡市博多区博多駅前2-10-19 福岡ファッションビル1階 東京都公安委員会許可 第305471009552号 美術商