

霧島

広報きりしま

特集
Special Feature

第二次霧島市総合計画を策定
平成30年度施政方針
平成30年度当初予算





高校生が計画書の表紙絵を作成

計画書の表紙絵は「私たちが担う10年後の霧島市」をテーマに隼人工業高校の生徒5人が作成。霧島市の明るい未来をイメージして、夢や希望が伝わるように「今ある霧島市の名所」と「未来の霧島市」を交えて描きました。

第二次霧島市総合計画を策定

霧島市は、将来のあるべきまちの姿と市民と共に進むべき方向についての基本的な指針として、平成30年度からの10年間を計画期間とする「第二次霧島市総合計画」を策定しました。今回は、その概要をお知らせします。

この計画は第一次霧島市総合計画の成果と課題を十分に精査するとともに、平成27年度に策定した「霧島市ふるさと創生総合戦略」で掲げた人口目標や基本目標を反映しています。

市民と共に策定

総合計画策定に当たっては、意見交換会「KIRISHIMAみらいカフェ」や審議会、市民意識調査などを通して、幅広い地域・世代の市民や大学、企業などさまざまな分野の有識者などから、多くの意見が集まりました。その上で社会経済情勢や行財政状況の変化を踏まえた実現性・実効性の高い計画を策定しました。

本計画では、「人にやさしく 人をはぐくむ 一人ひとりが輝きにぎわう 多機能都市」を将来像

として掲げています。このまちに暮らす人が、生まれ育った郷土に誇りを持ち、ずっと住み続けたいと思えるように、また、さらに多くの人がこのまちを訪れることを目指し、本市の強みに目を向け、新しい視点を示しながら、市民と共にまちづくりを進めていきます。

各まちづくり基本方針の詳細は、5月号から毎月紹介します。

1 にぎわい

産業の活力があふれ、
交流と賑わいが生まれるまちづくり

施策

1. 地域経済を支える商工業の振興
2. 強みを生かした企業誘致と雇用の促進
3. 活力ある農・林・水産業の振興
4. 地域特性を生かした観光の推進
5. 持続可能な地域公共交通ネットワークの構築

2 暮らし

みどりあふれる
快適で暮らし続けたいまちづくり

施策

1. 人と自然が共生し快適で良好な生活環境の形成
2. 地球にやさしい循環型社会の形成
3. 快適生活の基盤づくりの推進
4. 地域特性に応じた魅力ある空間の形成
5. 危機管理・防災力の充実と防災意識の向上
6. 市民生活の安全性の向上

3 やさしさ

誰もが支えあいながら
生き生きと暮らせるまちづくり

施策

1. 健康づくりの推進と医療体制の充実
2. 安心して子どもを産み育てられる環境の充実
3. 住み慣れた地域で暮らし続けるための地域包括ケアの推進
4. 共生社会実現に向けた障がい者（児）の支援
5. 社会保障制度の円滑な運営

「人にやさしく 人をはぐくむ 一人ひとりが輝きにぎわう 多機能都市」を実現する 6つのまちづくり基本方針

4 はぐくみ

社会を生き抜く力と生涯を通じて
学びあう力を育むまちづくり

施策

1. 立志と将来への希望を育む学校教育の充実
2. 多様な学びを支援する社会教育の充実
3. 次世代へつなぐ芸術文化活動の推進
4. スポーツを楽しむ環境づくりの推進

5 きょうどう

市民とつくる
協働と連携のまちづくり

施策

1. 市民参画でつながる地域社会の形成
2. 人権の尊重と男女共同参画の推進
3. 活力ある地域づくりの推進
4. 市の魅力と価値を高める多角的施策の展開

6 しんらい

信頼される
行政経営によるまちづくり

施策

1. 市民の視点に立った行政サービスの提供
2. 持続可能な財政運営の推進



第二次霧島市総合計画 6つの基本方針

- にぎわい
- 暮らし
- やさしさ
- はぐくみ
- きょうどう
- しんらい

みらいカフェや審議会、市民意識調査などの意見

反映

連動

反映



KIRISHIMAみらいカフェ

平成29年度に策定したそのほかの計画（一部）

- ・霧島市行政改革大綱（第三次）
- ・第二次霧島市環境基本計画
- ・霧島市すこやか支えあいプラン2018（第8期高齢者福祉計画・第7期介護保険事業計画）
- ・健康きりしま21（第三次）
- ・第二次霧島市障がい者計画、第5期障害福祉計画、第1期障がい児福祉計画
- ・霧島市観光総合戦略

霧島市ふるさと創生総合戦略

基本目標

- I. まちを元気にする、人を豊かにする産業づくり
- II. 訪れたい、住み続けたいまちづくり
- III. 幸せな家庭づくりを支える環境づくり
- IV. 暮らしやすい、暮らしたくなる地域づくり



平成30年度 施政方針

「人にやさしく 人をはぐくむ
一人ひとりが輝きにぎわう 多機能都市」を目指して。

3月定例議会が2月13日から
3月27日まで開かれ、中重真一市長が
平成30年度の施政方針を述べました。
その概要をお知らせします。

昨年11月27日に霧島市長に就任してから、早いもので3か月が経過しようとしています。

この間、新年度予算の編成や日々のさまざまな公務に全力で取り組んできました。市政のかじ取り役を担う市長の責任の重さと、市民の皆さまからお寄せいただく期待の大きさをあらためて実感しています。

新年度も、市民の皆さま、議員の皆さまとの対話を基本に、誇りの持てる、住み続けたい、市民力が結集された霧島市の創造に向け、引き続き全力で取り組んでいきます。

一 新年度予算

平成30年度霧島市一般会計予算は、「持続可能な健全財政の確立」「将来の市民負担軽減」「スクラップアンドビルドの推進」「市民への説明責任」を基本的な考え方として、総額55.8億1千万円の予算を編成しました。平成30年度が初年度となる「第二次霧島市総合計画」も踏まえつつ、喫緊の課題に的確に対処するとともに、幅広い世代に対して切れ目のない施策を展開するための事業などを盛り込んでいます。

一 取り組む主要な事業

● すこやか保健センターへ新たに母子保健コーディネーターを配置し、妊娠期から乳幼児期までの切れ目のない支援に努めます。

● 個人や地域ぐるみで健康づくりに取り組むための事業の推進や特定健診、各種がん検診の受診率の向上を図り、生活習慣病の予防や疾病の早期発見・早期治療、特定保健指導

による重症化予防に努めます。

● 本市の国民健康保険事業は、平成25年度から歳入不足が生じる非常に厳しい財政状況となっていることから、安定した運営を行うために特例として一般会計からの繰り入れを行うとともに、国民健康保険税の税率を見直します。

● 国分・隼人地区における豪雨時の浸水被害を軽減するため、引き続き排水路の整備を進め、より効果的な浸水対策を推進するために「雨水管理総合計画」の策定に着手します。

● 新規就農者などに対して生活安定や経営確立のための資金を交付する本市独自の支援策により、次世代を担う農業者を育成します。

● アイデアや感性に富む女性や若い世代が「夢を持って元気に働ける霧島市」を目指し、新規創業者などに対する新たな助成制度などに取り組めます。

● 霧島の食のブランド価値を高めるため、本市で初となる地域おこし協力隊制度を活用した地域資源プロデュース事業に取り組めます。

● 昨年12月にオープンした日当山西郷どん村に、レストランや足湯を併設した物産館を整備します。

● 中山間地域の人口減少対策や住民の皆さまの安心・安全な暮らしの確保を図るため、集落の再生や移住定住促進事業に取り組めます。

● 家庭や地域と一体となった「あいさつ運動」、自己肯定感を高めるための「ほめる運動」、地元就職につなげる「中学生の挑戦!『霧島しごと維新』」などの事業に取り組む、

立志と将来への希望を育む教育を進めます。

● 2020年に本県で開催される第75回国民体育大会、第20回全国障害者スポーツ大会の会場整備として、国分運動公園の陸上競技場メインスタンドの改修、溝辺体育館・横川体育館の照明のLED化、牧園特設馬術競技場の造成などを進めます。

●各会計予算規模

区分	平成30年度	平成29年度	増減額	増減率
一般会計	558億1,000万円	560億3,000万円	△ 2億2,000万円	△ 0.4%
特別会計				
国民健康保険特別会計	149億2,898万円	179億4,852万円	△ 30億1,954万円	△ 16.8%
後期高齢者医療特別会計	13億6,054万円	13億4,174万円	1,880万円	1.4%
介護保険特別会計	109億1,610万円	106億7,218万円	2億4,392万円	2.3%
交通災害共済事業特別会計	1,779万円	2,066万円	△ 287万円	△ 13.9%
下水道事業特別会計	17億5,104万円	21億7,397万円	△ 4億2,293万円	△ 19.5%
温泉供給特別会計	6,901万円	6,673万円	228万円	3.4%
小計	290億4,346万円	322億2,380万円	△ 31億8,034万円	△ 9.9%
合計	848億5,346万円	882億5,380万円	△ 34億 34万円	△ 3.9%

●市民一人当たりの予算（一般会計）

市民一人当たりの予算
441,933円
(対前年度848円減)

※人口は平成30年2月1日現在の126,286人

民生費
181,605円
(対前年度8,245円増)

児童、高齢者、障がい者の福祉推進などに

公債費
55,364円
(対前年度3,774円減)

これまでの施設整備などで借りたお金の返済に

総務費
54,206円
(対前年度616円増)

総務管理、財産管理、企画調整、地域振興、税務事務などに

教育費
42,618円
(対前年度7,937円減)

学校の管理運営や施設整備、生涯学習の推進などに

土木費
37,580円
(対前年度4,500円増)

道路、公園、公営住宅の整備などに

衛生費
26,023円
(対前年度422円減)

ごみ、し尿の処理や健康増進事業などに

農林水産業費
15,265円
(対前年度2,072円減)

農業、林業、畜産業、水産業の振興などに

消防費
13,970円
(対前年度824円減)

消防活動や救急業務などに

その他
15,302円
(対前年度820円増)

商業、観光の振興、市議会運営、災害復旧などに

●入湯税などの充当事業 (単位：千円)

入湯税		地方消費税交付金 (社会保障財源化分)		航空機燃料譲与税	
消防施設等整備事業	2,540	社会福祉	687,737	騒音等障害防止	59,276
観光施設整備事業	15,781	社会保険	137,129	空港に関連する道路等の整備	90,724
観光振興事業	81,680	保健衛生	101,605	合計	150,000
合計	100,001	合計	926,471	合計	150,000

都市計画税	
土地区画整理事業	293,058
街路事業	52,373
公園事業	56,053
下水道事業	70,658
公債費	25,958
合計	498,100

※入湯税は環境衛生施設、鉱泉源の保護管理施設、観光施設、消防施設などの整備や観光の振興に必要な費用に充てるため、鉱泉浴場に入浴する客に課す目的税です。
 ※地方消費税の税率引き上げに伴う地方消費税交付金の増収分(社会保障財源化分)は、その全額を社会保障施策の費用に充てなければなりません。
 ※航空機燃料譲与税は、国が空港の所在する市町村などに対して国税である航空機燃料税の一部を財源として譲与するもので、騒音防止や空港に関連する道路の整備などの費用に充てなければなりません。
 ※都市計画税は都市計画事業(道路・公園・下水道)や土地区画整理事業の費用に充てるため、都市計画法による都市計画区域内の一部の土地・家屋に課す目的税です。

まちづくりは人づくり、 充実の霧島市を！

平成30年度 当初予算

一般会計歳入歳出総額
558億1千万円

●歳入の状況（一般会計）

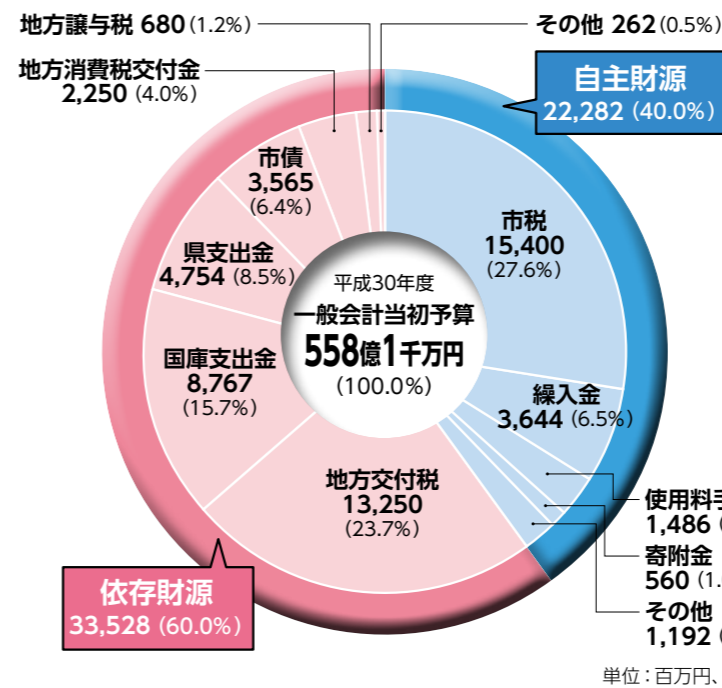

●歳出の性質別分類の状況（一般会計）

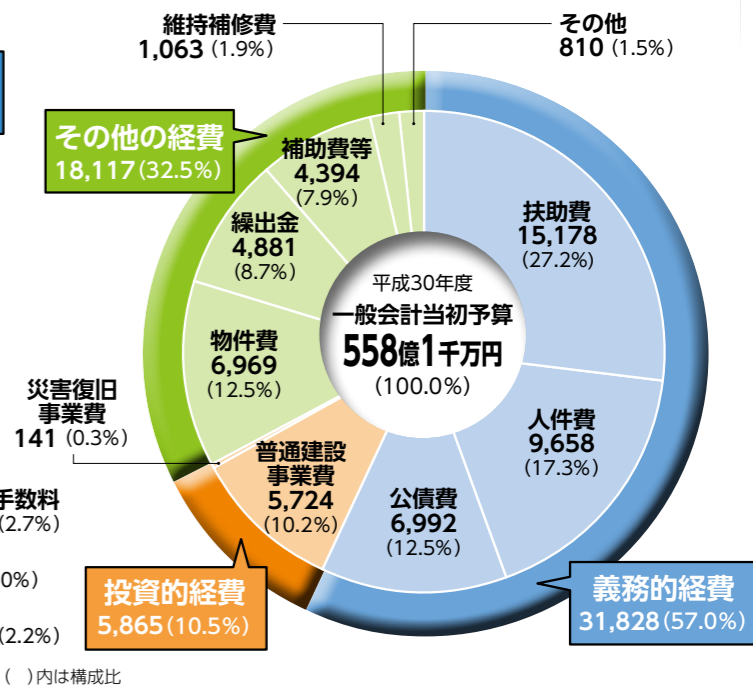

●歳出の目的別分類の状況（一般会計）

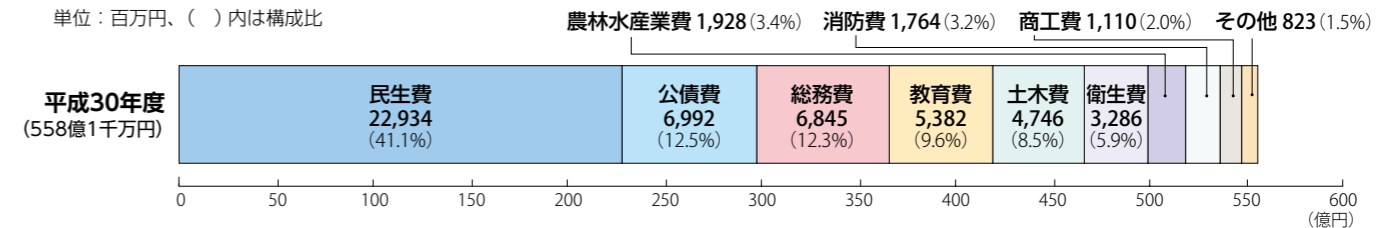

【用語解説】

- 自主財源**：市税、分担金、負担金、使用料、手数料など自主的に収入ができる財源で、行政活動の自主性と安定性を確保できるかどうかの尺度になるもの。
- 依存財源**：地方交付税、国庫支出金、県支出金など、国、県から定められたり、割り当てられたりするもの。
- 義務的経費**：歳出のうち、その支出が義務付けられ、任意に削減できない経費で、極めて硬直性の強い経費。
- 投資的経費**：支出の効果が資本形成に向けられ、道路建設や学校建設など将来に残るものに支出する経費。
- 扶助費**：生活保護法、児童福祉法、老人福祉法などに基づき支出する経費。
- 人件費**：職員給、議員報酬、各種委員報酬、退職手当負担金など。
- 公債費**：市が借り入れた地方債の元利償還金と一時借入金利子の合計。
- 普通建設事業費**：道路や学校など、公共用または公用施設の新増設など建設事業に必要な経費。
- 物件費**：消費的性質の経費で、賃金、旅費、交際費、需用費、役務費、備品購入費、委託料、使用料、賃借料など。
- 繰出金**：一般会計と特別会計または特別会計相互間において支出する経費。
- 維持補修費**：市が管理する公共用施設などの効用を保全するための経費。

対戦相手は秋田県「由利本荘市」
「5月30日」はみんなで運動、清掃活動を
13万人市民全員が主役
チャレンジデー 2018
5月30日(水)開催 午前0時～午後9時

Let's try 15min

■対戦情報 ※平成30年2月1日現在		
霧島市	VS	由利本荘市(秋田県)
126,286人	*総人口	78,380人
603.18km ²	面積	1,209.60km ²
90.0%	前回参加率	81.0%
4勝1敗	過去の成績	4勝1敗

参加資格=市民が市民以外で通勤・通学で当日市内にいる人

■報告(事前申請)方法

当日の報告が不要になる事前申請が、下記の5種類の方法でできます。当日は回線が込み合ったり、報告を忘れてしまったりする場合があります。なるべく事前申請をお願いします。事前申請をした人で、当日の参加人数などに変更があった場合は、当日午後9時30分までにご連絡ください。

- 電話→☎(64)0710
- ファクス→FAX(46)0566
- 電子メール→sports-bunka@city-kirishima.jp
- スマートフォン→右の2次元バーコード
- ホームページ→市ホームページのチャレンジデー報告フォーム



■市内の体育施設を無料開放

チャレンジデー当日は市内の体育施設が無料開放されます。一部の施設では照明料などが発生する場合があります。

- 利用時間=午前8時30分～午後10時
- 問=各体育施設

■楽しいウォーキング教室

インストラクターが正しい姿勢の歩き方などを指導します。入場無料。

- 日時=5月30日(水)午前10時～11時30分
- 場所=国分海浜公園体育館(国分下井2512)
- 定員=先着40人
- 申込期限=5月9日(水)
- 問・申=市施設管理公社事務局 ☎(64)0921

問・報=スポーツ・文化振興課 ☎(64)0710、FAX(46)0566、各総合支所地域振興課

5月30日(水)は、「*チャレンジデー」です。当日15分以上継続して運動した住民の参加率を、同じ人口規模の自治体同士で競います。今回の対戦相手は、秋田県由利本荘市です。

対象は市内に通勤・通学する人を含む、霧島市にいる皆さんです。運動といっても散歩やストレッチ、ごみ拾いなど体を動かすだけでもOK。仲間同士で参加して、運動不足の解消や交流のきっかけづくりに活用しませんか。地域・会社の運動行事や清掃活動は、ぜひ5月30日に開催してください。みんなで勝利を目指しましょう。

*カナダが発祥で、日本では平成5年に笹川スポーツ財団が普及活動を開始しました。



Zoom up Kirishima

きりしま/かわら版!!

information



Kirishima topics 01 「合唱は愛」を胸に30年

混声合唱団グリーンエコーの創立30周年記念演奏会が2月25日、霧島市民会館であり隼人町で生まれた「茶わん虫の歌」や合唱組曲「筑後川」など18曲を披露。総勢37人の重厚なハーモニーに約700人の聴衆が酔いしれました。同団は昭和63年に合唱サークルの国分混声スウィングエコー(国分)とグリーンハーモニー(隼人町)が合併して誕生。団長の池田政晴さん(93)は「合唱は愛」を合言葉に、これからも団員と歌い続けたい」と意気込みました。

Kirishima topics 04 公民館定期講座の成果を発表



公民館定期講座の受講生が学習成果を発表する「まなびフェスタ」が2月24日、隼人農村環境改善センターなどであり、ヨガやギターなど46講座の舞台発表と書道など51講座の展示が行われました。

Kirishima topics 02 春を告げる伝統の初午祭



五穀豊穡や畜産振興を願う初午祭が3月11日、鹿児島神宮であり、華やかに着飾った22頭の鈴かけ馬と約2千人の踊り連が三味線や太鼓の音に合わせて踊りを奉納。約10万人の見物客でにぎわいました。

Kirishima topics 05 茶会と琴で春の訪れを味わう



県内最古の木造駅舎がある隼人町の嘉例川駅で3月4日、ひな祭りイベントがありました。春の陽気に誘われた来場者や停車した「はやとの風」の乗客を、愛好者らが茶会や琴の演奏でもてなしました。

Kirishima topics 03 黄金郷の史跡に思いをはせ



第17回山ヶ野ウォーキング大会が3月4日、横川町の山ヶ野地区周辺であり約350人が参加。横川中学校の生徒から説明を受けながら薩摩藩の近代化を支えた金山史跡など13kmのコースを楽しみました。

★市ホームページに掲載している「まちの話題」にも、市内の出来事を紹介していますのでご覧ください★

清 辺 ▶▶▶▶▶ ※全自治会対象（最寄りの会場で受領してください）

期日	配布場所	時間	対象自治会名	配布場所	時間	対象自治会名
4/26 (木)	下有川公民館	8:40～9:00	全自治会対象	溝辺総合支所 市民生活課 (市民福祉グループ)	13:30～17:00	全自治会対象
	ふれあい温泉センター	9:30～10:30	全自治会対象			
	竹子集会センター	10:50～11:30	全自治会対象			
4/27 (金)	石峯自治公民館	8:40～9:40	全自治会対象	溝辺総合支所 市民生活課 (市民福祉グループ)	13:30～17:00	全自治会対象
	玉利自治公民館	9:50～10:45	全自治会対象			
	崎森地区公民館	11:00～11:40	全自治会対象			

横 川 ▶▶▶▶▶ ※全自治会対象（最寄りの会場で受領してください）

期日	配布場所	時間	対象自治会名	配布場所	時間	対象自治会名
4/23 (月)	紫尾田活性化センター	9:00～10:00	全自治会対象	横川総合支所市民生活課 (市民福祉グループ)	13:30～17:00	全自治会対象
	赤水消防拠点施設	11:00～11:30	全自治会対象			

牧 園 ▶▶▶▶▶

期日	配布場所	時間	対象自治会名	配布場所	時間	対象自治会名
4/23 (月)	三体地区公民館	9:00～9:30	三体地区1～4区	中津川地区公民館	13:30～14:10	中津川地区1～8区・井田水
	万膳地区公民館	10:00～10:30	万膳地区1～5区	持松地区公民館	14:30～15:00	持松地区1～4区
4/24 (火)	高千穂地区公民館	9:00～11:30	高千穂地区1～7区・母ヶ野・栗川・八長台	牧園農村活性化センター	13:00～15:00	牧園地区1～10区・福寿および全自治会対象

霧 島 ▶▶▶▶▶ ※全自治会対象（最寄りの会場で受領してください）

期日	配布場所	時間	対象自治会名	配布場所	時間	対象自治会名
4/23 (月)	緑の村	9:00～9:30	全自治会対象	永水地区公民館	13:30～14:00	全自治会対象
	祓谷公民館	9:45～10:15	全自治会対象	多目的集会施設	14:15～14:45	全自治会対象
	市後柄公民館	10:30～11:00	全自治会対象	霧島保健福祉センター	15:00～15:30	全自治会対象
	田口地区公民館	11:15～11:45	全自治会対象	霧島総合支所市民生活課 (市民福祉グループ)	15:45～17:00	全自治会対象

隼 人 ▶▶▶▶▶

期日	配布場所	時間	対象自治会名	配布場所	時間	対象自治会名
4/24 (火)	真孝公民館	9:00～9:50	真孝1～5	宮西公民館	9:00～9:30	宮西・宇都山・神宮台・朝日団地
		9:50～10:40	真孝6～12		9:50～10:20	隼人塚団地1～8班
		10:40～11:30	真孝13～17		10:20～10:50	隼人塚団地9～16班
	西光寺公民館	13:30～13:50	西光寺	隼人塚団地17～24班	10:50～11:20	
	迫間公民館	14:10～14:30	迫間	下小鹿野公民館	13:30～14:00	上小鹿野・下小鹿野
	糸走公民館	14:50～15:10	糸走	日当山春光園	14:20～15:10	春光園・松元・鳥越・牟田・湯田・日当山団地・東郷ニュータウン
4/25 (水)	宮内地区公民館	9:00～9:50	沢馬場1・沢馬場2・窪町・堀之内・息長	日当山地区公民館	9:00～9:30	木之房1～2・木之房団地・川原団地
		9:50～10:40	宮下・大津・大津団地・御前馬場東・御前馬場西・内山田団地・第2内山田団地・雇用促進住宅・ライベクスト		9:30～9:50	天降川・天降川団地・泉堂天降川団地・京セラ寮
		10:40～11:30	中道・中道1の東・中道1の西・中道2・野崎		10:10～10:50	橋之口・東馬場・中須東・中須西
	本町部消防詰所	13:30～14:40	本町1～4・松山1～4・ひかり野	10:50～11:30	しゅじゅどん・東郷団地・東林寺・湯之元1～2	
	浜之市ふれあいセンター	15:00～15:40	納屋1～6・浜之市団地	13:30～14:15	大鳥・山野東・山野中・山野北・稲成田・諏訪	
	川尻公民館	16:00～16:40	川尻東・川尻西・川尻北	14:15～15:00	新七・姫城団地・新姫城団地	
4/26 (木)	小浜地区公民館	9:00～9:30	加納内上・塚上・里上・小浜団地・小牧	隼人姫城地区公民館	15:00～15:45	姫城温泉東・姫城温泉西・姫城温泉南・中姫城東・中姫城西・中城上
		9:50～10:50	長浜・加納内下・塚下・里下・馬場		15:45～16:30	中城中・中城下・平岡団地・西瓜川原
		11:10～11:30	真孝西1～6		9:10～9:30	表木山
	小田東公民館	13:30～14:20	東前・東後・溝上・中央1	中福良公民館	9:50～10:10	井手上・立神・下中福良・中中福良
	小野地区公民館	14:40～15:20	中央2・小田中福良・小田西	中福良地区公民館	10:30～10:50	餅田上・餅田下・堂地東・堂地西・中初場・中牟田・坂下・内無
	野久美田公民館	15:40～16:30	野久美田1～2・清水	妙見消防車庫	11:10～11:30	妙見・安楽
4/27 (金)	新川公民館	9:00～9:30	新川1～5	隼人市民サービスセンター (隼人市民福祉課)	13:30～14:30	見次1～4・ドラゴン・テクノセンター
		9:30～10:00	新川6～9		14:30～15:30	見次5～8・セジュール孝元・駅前1～5
		10:20～11:00	住吉1～8		15:30～16:30	原・田方団地・ひまわり団地・泉堂小田団地・菩提寺・菩提寺東・菩提寺団地・第2菩提寺団地
	住吉公民館	11:00～11:40	住吉9～18・住吉団地	松永地区公民館	14:50～15:40	平熊・津曲・春山台・みゆき苑・ケアハウスみゆき苑・グループホーム隼人・平熊東
				三田坪公民館	16:00～16:30	下平・三田坪

福 山 ▶▶▶▶▶

期日	配布場所	時間	対象自治会名	配布場所	時間	対象自治会名
4/26 (木)	大廻地区公民館	9:00～9:40	福山(下場地区全域)	福地地区公民館	13:00～13:20	福地地区全域
	小廻地区公民館	10:00～10:30	福山(下場地区全域)	池之谷公民館	13:40～14:10	福沢地区全域
	福山市民サービスセンター	10:50～11:10	福山(下場地区全域)	川路原公民館	14:40～15:00	福沢地区全域
				新原公民館	15:20～15:40	福沢地区全域
4/27 (金)	比曾木野公民館	9:00～9:20	比曾木野地区全域	下牧之原公民館	11:30～12:00	牧之原地区全域
	六村公民館	9:50～10:10	佳例川地区全域	福山総合支所	13:30～15:00	牧之原地区全域
	佳例川地区体育館	10:40～11:00	佳例川地区全域			

いきいきチケットを交付します。

(はり・きゅう・あん摩マッサージ利用券、温泉・バス利用券)



平成30年度のいきいきチケットを下記の日程で交付しますので、指定の場所で受領してください。当日都合の悪い人は5月1日(火)以降に、長寿・障害福祉課、隼人市民福祉課、各総合支所市民生活課で受領してください。

■対象者

霧島市に住所がある満70歳以上の、身体障害者手帳、療育手帳または精神障害者保健福祉手帳を持っている人。

※配布日以降、平成31年3月31日までに70歳になる人は、誕生日以降に長寿・障害福祉課、隼人市民福祉課、各総合支所市民生活課で受領できます。

■交付内容

●はり・きゅう・あん摩マッサージ利用券1冊(50円券が10枚)

●温泉・バス利用券1冊(50円券が80枚)

■利用方法

- 1回の利用に枚数制限はありません。
- 端数は現金で支払ってください。
- はり・きゅう・あん摩マッサージ利用券は、各種健康保険適用の施術には利用できません。
- 利用できるバス会社=市内発着のふれあいバスと路線バス(鹿児島交通株、南国交通株)
- 利用期限=平成31年3月31日(日)

■受領に必要なもの

本人の印鑑(認印可)。夫婦のみ同

じ印鑑でも可。代理受領は、対象者の印鑑が必要。

事業者の指定

いきいきチケットを利用できるようにしたい事業者は、申請が必要です。詳細は問い合わせください。

☎長寿・障害福祉課 ☎(64)0704、隼人市民福祉課、各総合支所市民生活課

平成30年度 霧島市いきいきチケット交付日程表

国 分 ▶▶▶▶▶

期日	配布場所	時間	対象自治会名	配布場所	時間	対象自治会名	
4/23 (月)	東その山公民館	9:00～10:15	剣之宇都・岩戸・道場口・妻屋・止上・重久・重久団地(1～3)・岩戸温泉ニュータウン・岩戸ニュータウン・サンヒルズ重久・新重久団地・重久共済住宅・重久牧内	清水公民館	13:20～14:05	玄亀庵・羽坂・清水本町・新田・安田口・牟田・寺馬場・清水東・豊北・三郷・弟子丸	
				毛梨野公民館	14:05～14:50	清水団地・新清水団地・小畑・毛梨野・芦谷・駒松・片平・小畑東・新泉・中台・清水橋・清水台・内堀切・かざんアパート・さくら	
4/24 (火)	春山公民館	10:35～10:50	春山	芦谷公民館	14:50～15:05	毛梨野	
				川原公民館	15:20～15:35	芦谷	
4/25 (水)	姫城公民館(国分)	10:40～11:40	阿多石・竹下・平岡・田辺	川原公民館	15:50～16:20	立川・中市・萩之元・河内・上薄木・下薄木・河内第1	
				郡山公民館	15:30～16:30	宇都良・永田・辻・辻松山・台明寺・天神台・グリーンヒル郡山・宮ノ前・ゆうゆうタウン・つつじヶ丘・青葉ニュータウン・久保田・久保田西・夢ヶ丘・山元・青葉南	
4/26 (木)	福島地区コミュニティセンター併用施設	9:00～9:40	福島(1～4)	本戸公民館	13:30～14:00	前本戸・後本戸・真谷	
		9:40～10:20	福島(5～8)	木原公民館	14:40～15:10		
	上小川公民館	10:40～11:40	前馬場(1～3)・後馬場東・後馬場西・下村東・下村西・神田東・神田西・山下(1・2)・園田・園田団地・宮下団地・迫田(1・2)・宮下団地友の会第2	松ヶ野公民館	15:30～15:45	上木原・中木原・浮塚・牧内・高松・松ヶ野・黒石	
				黒石公民館	16:00～16:15		
	4/27 (金)	上之段公民館	9:00～9:30	上之段・木場・深迫・平下・朴木・丸尾・後川内	松木公民館	13:30～14:30	越倉・松木西・松木元・松木中
			10:00～10:20	永山	野口公民館	15:00～15:40	野口東・野口西(1・2)・野口南・野口北・野口団地
塚脇公民館		10:50～11:20	塚脇	野口公民館西集会所	15:55～16:25		
				川内公民館	15:55～16:40	広瀬(5・8～10・16)	
4/28 (土)	敷根公民館	9:00～10:30	浜馬場・松山・桜校橋団地・西浜馬場・西馬場・赤川・町門・東黒潮・新馬場・大王・島馬場・門倉・阿御前・大田・一心・高橋・脇元・上前・忍・南西上・西上・敷根団地	国分児童体育館	14:05～14:50	広瀬(17～24)・西山下団地・大野原団地(1・2)	
				上井公民館	14:40～15:40	一条・垂元・美の前・内門・黒塚・星隈・岩崎・向川原・永迫・上井団地・梅ヶ谷・花建	
				廣瀬公民館	15:05～15:50	広瀬(11～15)・須戸川団地	
4/29 (日)	下井公民館	10:50～12:00	東今村・桜校川・西今村・東上新・西上新・東前田・西前田・東下新・西下新・東内の丸・西内の丸・上花園・花園・銅田	川内公民館	15:55～16:40	芦原東・芦原西・高田山・上川内東・上川内西・見帰・鎌守尾・川内団地・神崎・下川内上・下川内下	
				湊公民館	11:00～11:50	奈敷(1・2)・出口・中福良南・中福良北・新地東・新地西・拜田東・拜田西・羽白	
				国分シビックセンター別館1階長寿・障害福祉課	14:00～16:00	名波(1～6)・東戸崎団地・宇都・鐘突・東上・愛宕・夕日ヶ丘・中之馬場・東中・東中団地・東馬場・車田・上車田・東下・下中之馬場・唐仁東(1・2)・唐仁中・唐仁西・唐仁団地・まいづる・四方田団地・城山・中牟田・名波ハイタウン(1～7)・泉宮名波ハイタウン・四方田救済	

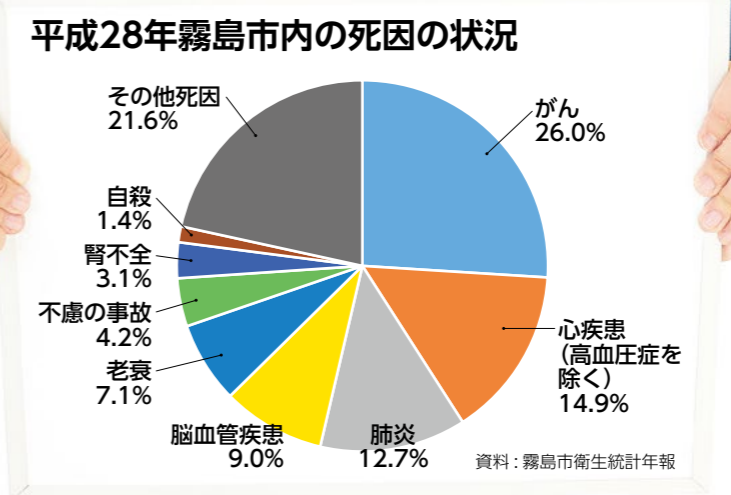
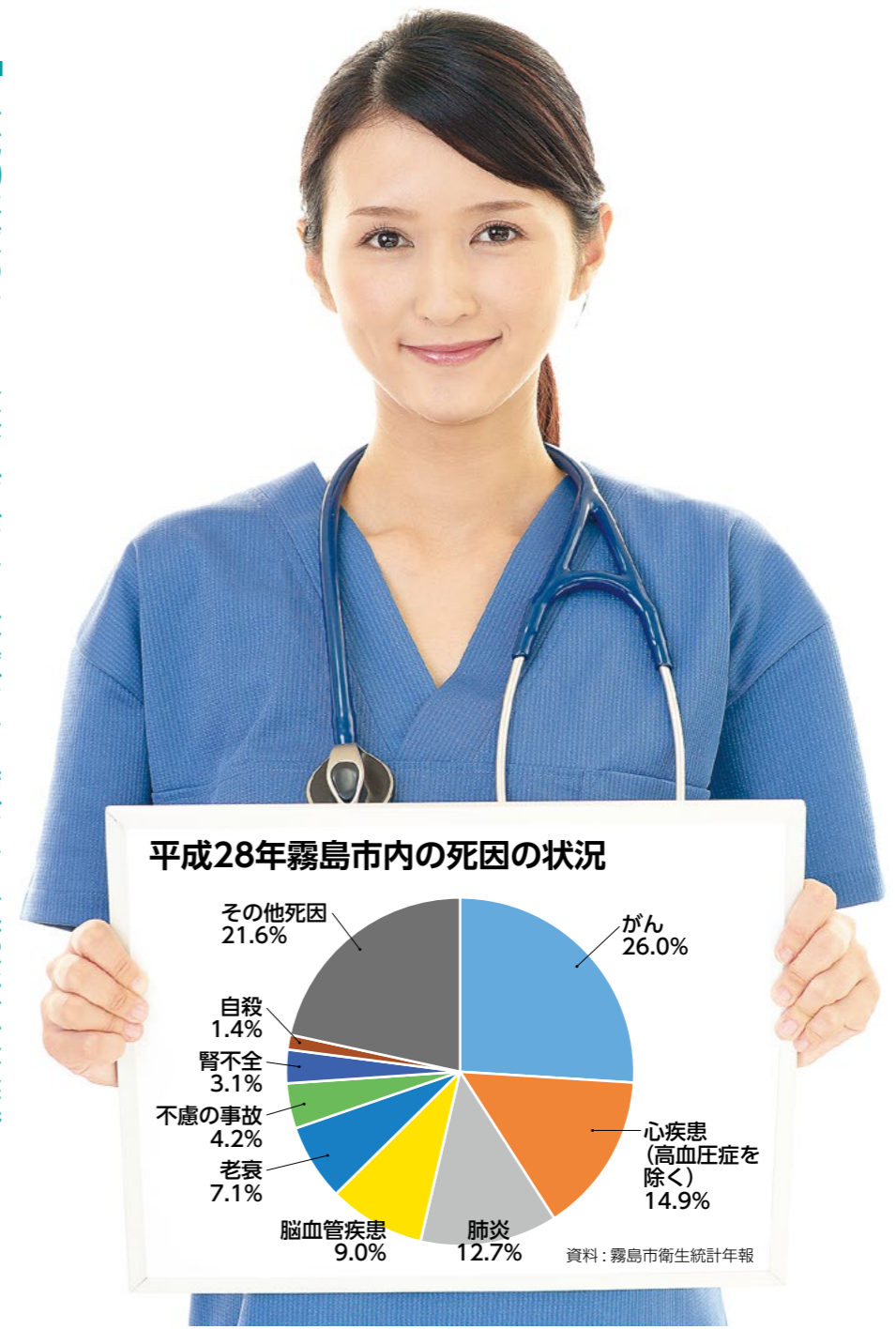

平成30年度のセット検診(胃がん・大腸がん・肺がん・腹部超音波検査)と女性検診、そのほか各種検(健)診の日程をお知らせします。昨年度まで健康カレンダーを配布していましたが、今年度は広報誌や個別の通知、市ホームページなどでお知らせします。

セット検診

(胃がん・大腸がん・肺がん・腹部超音波検診)

がん検診の登録をしている人に案内を送ります。新規の人は登録が必要です。昨年度まで胃がんや大腸がん、肺がん検診の案内が届いた人は既に登録済みなので、新たに登録する必要はありません。登録者には受診票や採便容器などを検診委託機関から送付します。指定された日時に受診できない場合は、下記の日程内で受

診できます。登録がなくても検診会場で検診は受けられますが、大腸がん検診は採便容器が必要なので、事前にご連絡ください。
●対象=40歳以上の市民
●登録方法=電話か、4月に郵送する登録希望届(返信用はがき)を記入し返送。
問・申=健康増進課 ☎(64)0905

■日程・受付時間・場所 (検診車が来ます)

月	地区/日程
7月	牧園/24日(火)~26日(木)
8月	溝辺/6日(月)~8日(水) 横川/9日(木)、10日(金)
9月	福山/6日(木)、7日(金) 霧島/10日(月)~12日(水) 国分/18日(火)、19日(水) 隼人/20日(木)、21日(金)
10月	隼人/3日(水)~5日(金)、 24日(水)~26日(金) 国分/9日(火)~12日(金)
11月	国分/13日(火)~16日(金)
12月	隼人/3日(月)、5日(水)~7日(金)、 10日(月) 国分/11日(火)~13日(木)
1月	国分/8日(火)~11日(金)

- 受付時間=午前8時~9時
- 場所
【国分】=国分保健センター 【溝辺】=溝辺保健福祉センター
【横川】=横川保健センター 【牧園】=牧園農村活性化センター
【霧島】=霧島保健福祉センター 【隼人】=すこやか保健センター
【福山】=福山活性化センター

■検診内容・料金 (胃がん検診のみなど、単独の検診も受けられます)

検診名	内容	年齢	
		40~69歳	70歳以上
胃がん検診	バリウムによる胃部レントゲン検査	1,000円	無料
大腸がん検診	便潜血反応検査	600円	無料
肺がん検診	胸部レントゲン検査 喀たん細胞検査 ※該当者のみ	300円	無料
腹部超音波検診	エコー検査(オプション検診)	3,800円	3,800円

検(健)診だけでなく、予防も大事

体の健康状態を確認するため、定期的に検(健)診を受ける必要がありますが、それだけでは十分ではありません。健康を保つためには日頃の正しい生活習慣が大切です。がんの原因には生活習慣が大きく関わっていて、生活習慣や生活環境を見直すことでがんの発生する確率を下げるができることといわれています。今の生活をチェックして、がんのリスクを下げましょう。たばこを吸っている人は禁煙し、吸わない人も他人のたばこの煙をできるだけ避けましょう。食事は塩分や脂肪分を控え、野菜や果物からビタミンと食物繊維を十分に摂取しましょう。食べ過ぎ、お酒の飲み過ぎを避け、適度な運動を行い、標準的な体重を維持することが大事です。これらのことに気を付け、年に1回はがん検診を受診し、早期発見・早期治療に努めましょう。

がんを防ぐための新12か条

- 1条 たばこは吸わない
- 2条 他人のたばこの煙をできるだけ避ける
- 3条 お酒はほどほどに
- 4条 バランスの取れた食生活を
- 5条 塩辛い食品は控えめに
- 6条 野菜や果物は豊富に
- 7条 適度に運動を
- 8条 適切な体重維持を
- 9条 ウイルスや細菌などの感染予防と治療を
- 10条 定期的ながん検診を
- 11条 痩せたなど、体の異常に気が付いたらすぐに受診を
- 12条 科学的根拠に基づく正しいがん情報でがんを知る

(参考：公益財団法人がん研究振興財団)



市内で平成28年に亡くなった人の26%ががんにより亡くなりました(グラフ)。部位別に見ると第1位は肺がんで大腸がん、肝臓がん、胃がんと続きます。毎年のがん検診で早期発見 がんになったら治らないと思っ
ていませんか。現在、乳がんや大腸がん、肺がん、子宮頸がんなどは、早期発見の場合80%以上が^①治療しています。しかし、早期の段階ではほとんど

自覚症状がないため、検診を受けなければ見つかりません。霧島市では平成22年度から27年度にがん検診を受診した人のうち、250人からがんが見つかりました。定期的に検診を受けることが自分の体と家族の安心を守ることに繋がります。この機会に検(健)診を受けてみませんか。受けやすくお得な検診 セット検診(P13参照)は全部受け

ても半日で終わります。女性検診(P14参照)は予約制で待ち時間が少なく、女性スタッフが対応します。検査は公費助成で受診しやすい料金です。例えば65歳で胃がんと大腸がん、肺がん検診(レントゲンのみ)を受診した場合、検査料金が約1万円かかるところを1,900円で、女性がん検診の場合、40歳の方がマンモグラフィーと子宮頸がん検診を受診した場合、約1万円のところを2,200円で受診できます。

※ここでいう治療は、診断時からの5年相対生存率のこと。相対生存率は、がん以外の原因で亡くなった人の影響を除いた数値。

◎結核検診

毎年、約1万8,000人が結核を発症しています。咳やたん、発熱などの症状が現れ、発症者の6割が70歳以上です。対象者に案内を送付します。

- 対象=平成31年3月31日時点で、65歳以上の市民
- 場所=地区公民館、保健センターなど
- 内容=胸部レントゲン検査
- 料金=無料

◎高齢者肺炎球菌予防接種

成人の肺炎の主な原因は肺炎球菌という細菌で、肺炎で亡くなる人の95%が65歳以上といわれています。対象者には問診票を送付します。

- 対象=平成31年3月31日時点で、65・70・75・80・85・90・95・100歳の市民
- 料金=3,500円(自己負担)

◎歯周病検診

歯周病は糖尿病や心筋梗塞などの生活習慣病に悪影響を及ぼし、成人の8割がかかっているといわれています。対象者には7月下旬に問診票を送付します。

- 対象=平成31年3月31日時点で、30・35・40・45・50・55・60・65・70歳の市民
- 期間=8月1日(水)～11月30日(金)
- 検診内容=問診、口腔内検査
- 料金=無料

◎B型・C型肝炎ウイルス検診

ウイルス性肝炎は肝臓がんの主な原因とされ、B型・C型肝炎ウイルスの患者・感染者は300万人を超していると推定されます。

- 対象者には12月ごろ、問診票を送付します。
- 対象=平成31年3月31日時点で40・45・50・55・60・65・70・75歳になり、過去に肝炎ウイルス検診を受けたことがない市民
- ※対象の年齢以外で検診を希望する人はすこやか保健センターに問い合わせください。
- 検診内容=問診、血液検査

- 料金=無料。ただし対象の年齢以外は、B型肝炎ウイルス検査100円、C型肝炎ウイルス検査500円

◎インフルエンザ予防接種

詳細は広報きりしま9月お知らせ版でお知らせします。対象者への個別通知は行いません。

- 対象=接種日時点で65歳以上の市民
 - 期間=10月1日(月)～未定
 - 場所=市内の委託医療機関
 - 料金=未定
- 問=健康増進課 ☎(64)0905、すこやか保健センター ☎(42)1178

40歳以上の国民健康保険加入者と後期高齢者医療保険加入者を対象に、特定健診・長寿健診を行います。対象者には問診票兼受診券を送ります。ただし各種人間ドックと重複利用はできません。

◎特定健診

- 対象=40歳以上の国民健康保険加入者
 - 期間=5月1日(火)～10月31日(水)
 - 場所=市内の委託医療機関
 - 健診内容=身長、体重、腹囲、血圧測定、尿検査、血液検査、心電図検査など
 - 料金=無料
- ※健診結果により、メタボリックシンドローム(内臓脂肪症候群)の可能性のある人には特定保健指導の案内が届きます。

◎長寿健診

- 対象=後期高齢者医療保険の加入者
 - 期間=5月1日(火)～10月31日(水)
 - 場所=市内の委託医療機関
 - 健診内容=身長、体重、腹囲、血圧測定、尿検査、血液検査、心電図検査など
- ※高血圧、糖尿病、心臓病などの生活習慣病で治療中の人を除く。
- 料金=無料
- 問=保険年金課 ☎(64)0886



各種検(健)診と高齢者の予防接種

女性検診

(乳がん・子宮頸がん・骨粗しょう症検診)

事前に予約が必要です。受診日の1～2週間前に問診票などを郵送します。

- 対象=20歳以上の女性で市民
 - 受付=5月1日(火)から各検診日の1か月前
- 申=インターネットか、博愛会健診事業部(相良病院) ☎099(224)1821、またはヘルスサポートセンター鹿児島 ☎099(267)6292へ電話

インターネットでの申し込みはこちらから



霧島 女性検診

検索

※国の基準により、医師による乳房の視触診は行いません。
 ※40歳以上の乳がん検診は、超音波のみの検査はできません。
 ※超音波検診はオプション検査となり、全額自己負担になります。
 ※子宮体がんと卵巣がんは検査対象外です。



乳がん検診
超音波検査

胸にジェルを塗り、乳房の断層を撮影します



子宮頸がん検診

カーテンで仕切られており、医師や看護師と顔は合いません



乳がん検診
マンモグラフィ検査

検査の説明。50代以上は1方向(乳房を斜めに挟む)撮影。40代は2方向(1方向に加え、乳房を上下に挟む)で撮影します



■日程・受付時間・場所 (検診車が来ます)

月	地区/日程
7月	霧島/18日(水)、19日(木) 横川/20日(金)、23日(月)
8月	牧園/22日(水)～24日(金) 福山/30日(木)、31日(金)
9月	溝辺/3日(月)～5日(水) 隼人/13日(木)、14日(金) 国分/25日(火)～28日(金)
10月	国分/17日(水)～19日(金)、 22日(月) 隼人/29日(月)、31日(水)
11月	隼人/1日(木)、7日(水)～12日(月) 国分/26日(月)～30日(金)
12月	国分/17日(月)～21日(金)
1月	隼人/16日(水)、17日(木)

●受付時間=予約時間の5分前

●場所

- 【国分】=国分保健センター
- 【横川】=横川保健センター
- 【霧島】=霧島保健福祉センター
- 【福山】=福山活性化センター
- 【溝辺】=溝辺保健福祉センター
- 【牧園】=牧園農村活性化センター
- 【隼人】=すこやか保健センター

■検診名・料金

検診名	年齢			
	20～39歳	40～49歳	50～69歳	70歳以上
乳がん	マンモグラフィ	2方向	1方向	1方向
		1,500円	1,000円	無料
	超音波検診	4,500円		
子宮頸がん	700円	700円	700円	無料
骨粗しょう症	840円 (40・45・50・55・60・65・70歳の人は300円)			

休日歯科救急診療

- 時間＝午前9時～午後3時
- 場所＝始良地区歯科医師会館口腔保健センター（空港近く）
- ☎＝始良地区歯科医師会 ☎(58)4388

小児科・内科 夜間救急診療

- 月～金曜日 午後7時30分～10時30分
- 土曜・日曜・祝日 午後6時30分～9時30分
- ☎＝霧島市立医師会医療センター ☎(42)1171



身近な“かかりつけ医”は 体と財布の強い味方

かかりつけ医・歯科・薬局は、日常的な診察や健康管理などを行ってくれる身近な医師・歯科医・薬剤師です。

日ごろから皆さんの病歴や体質を知っている医師などに診てもらうことには、大きなメリットがあります。

何でも相談できる関係を築くことで、病気の早期発見や予防につながるがあります。薬のアドバイスも受けられ、薬の管理にも無駄が無くなり、医療費の節約にもつながります。高度な検査や特殊な治療が必要なときは、適切な病院を紹介してくれます。受診が同じ月でも、病院を変えるたびに初診料が必要です。ベッドが200床を超える病院では、初診加算料（初診時選定療養費）が別途かかり、経済的負担も増えます。

健康管理や医療費節約の強い味方、かかりつけ医・歯科・薬局を持ちませんか。

☎＝健康増進課 ☎(64)0905

◎日曜・祝日在宅医担当表（5月）

始良地区医師会

日/曜日	診療科目	地区	病院名	電話
3日(木)	内科	隼人	永田医院	42-3402
	整形外科	国分	清水整形外科医院	47-3939
	内科	始良市	中西医院	65-1717
	内科外科小児科	始良市	伊地知医院	52-0027
	小児科	始良市	立花こどもクリニック	73-3888
	眼科	始良市	西眼科医院	62-2526
4日(金)	内科	湧水町	前田医院	74-5001
	内科	国分	石塚内科・胃腸内科	45-0419
	内科	牧園	霧島桜ヶ丘病院	78-3135
	小児科	国分	きはらこどもクリニック	64-0677
	耳鼻咽喉科	国分	みみ・はな・のどとしくりニック	46-4987
	眼科	隼人	椎原眼科医院	43-1050
5日(土)	内科	始良市	原田内科	52-0023
	整形外科	始良市	ザ王病院	62-4611
	内科	牧園	春田医院	76-0053
	整形外科	国分	霧島整形外科	73-8840
	泌尿器科	隼人	島田泌尿器科医院	42-7733
	内消化神経内科	始良市	やまのクリニック	63-0033
6日(日)	小児科	始良市	なかむら小児科	64-3711
	泌尿器科	始良市	川原泌尿器科クリニック	64-5181
	眼科	始良市	青雲会病院眼科	66-3080
	内科	隼人	隼人の社クリニック	42-8800
	耳鼻咽喉科	国分	原口耳鼻咽喉科	46-3333
	内科	始良市	希望ヶ丘病院	65-3207
13日(日)	小児科	始良市	あいら小児科	66-0115
	産婦人科	始良市	竹内レディースクリニック	65-2296
	眼科	始良市	たかひろ眼科	55-6000
	内科小児科	湧水町	林内科医院	75-2047
	内科外科	国分	三輪クリニック	73-3138
	内消呼吸器科	横川	伊東内科クリニック	72-9088
20日(日)	小児科	隼人	かわの小児科	42-8866
	外科	隼人	隼人クリニック	43-5511
	眼科	国分	高倉眼科	47-7300
	内科胃腸小児科	始良市	川畑内科医院	63-1499
	脳外科内科外科	始良市	青雲会病院	66-3080
	内科	国分	みはらクリニック	46-8202
27日(日)	内胃腸消化科	溝辺	とくだクリニック	64-1717
	小児科	国分	ふたばクリニック小児科皮膚科	57-5555
	外科	隼人	福山外科医院	42-2363
	内科	始良市	山下わたる内科	67-0101
	産婦人科	始良市	フィオーレ第一病院	63-2158
	眼科	始良市	始良みやもと眼科	62-1010
27日(日)	内科循環器科	湧水町	田代医院	74-2075
	内科小児科	隼人	永山医院	42-0109
	内科小児科	牧園	大庭医院	76-1984
	産婦人科	隼人	みつお産婦人科	44-9339
	内小児胃腸科	始良市	徳重医院	65-2070
	小児科	始良市	すこやかクリニック	62-0308
耳鼻咽喉科	始良市	おおのクリニック	64-5533	
眼科	始良市	田中眼科	65-3986	

- ◎原則として往診はしません。
- ◎診療時間は、午前9時～午後5時までです。（眼科は午前9時～午後1時まで）
- ◎都合により変更になる場合がありますので、ご連絡の上、受診してください。

◎日曜・祝日薬局日程表（5月）

始良地区薬剤師会

日/曜日	地区	薬局名	電話
3日(木)	国分	みなと調剤薬局	47-2062
	隼人	あもりがわ薬局	44-9211
4日(金)	国分	かりん薬局	48-5670
	国分	ニック調剤薬局国分西店	56-7577
	隼人	あもりがわ薬局	44-9211
	隼人	ニック調剤薬局はもと店	73-4760
5日(土)	牧園	さくらの杜薬局	78-8282
	国分	霧島マリンバ薬局	73-7970
6日(日)	隼人	隼人薬局	43-0002
	国分	中央一丁目薬局	46-2858
13日(日)	隼人	隼人薬局	43-0002
	国分	ひまわり薬局	48-5520
	国分	フタヤ薬局国分店	48-8484
20日(日)	横川	タイガー薬局	64-6700
	国分	おおぞら薬局	57-6220
27日(日)	国分	みらい薬局本店	73-3882
	溝辺	あおぞら薬局	58-9877
27日(日)	隼人	とざか薬局隼人店	64-2270
	牧園	寺脇薬局	76-2008

- ◎開局時間は、午前9時～午後5時までです。
- ◎あもりがわ薬局、隼人薬局は午後5時～10時まで、4日(金)ニック調剤薬局はもと店、13日(日)ひまわり薬局は午前9時～午後1時までです。

平成30年度 個別予防接種委託医療機関

平成30年度の予防接種を下記のとおり実施します。接種には、霧島市発行の予診票と母子健康手帳が必要です。

- 接種を希望する人は、事前に電話で確認・予約をしてください。
- 予防接種の同伴者が父母以外の場合は、祖父母であっても委任状が必要です。その場合、予診票の保護者署名欄には、同伴した人が署名してください。
- ☎＝健康増進課 ☎(64)0905

◎個別予防接種委託医療機関

(50音順)

医療機関名	電話番号	BCG	ポリオ	不活化	混合種	21M期R	脳日本	小混合種	ワクチン	肺炎球菌	小児用	肝B型	水痘	子宮頸がん
青葉クリニック	64-0646													
あんず東洋医学クリニック	55-5058	●	●											
いかりこどもクリニック	48-5858	●	●											
石塚内科・胃腸内科	45-0419													
井科クリニック	46-9300													
鶴木医院	45-0011		●											
梶原内科	47-3363													
かのう医院	46-9111		●											
きはらこどもクリニック	64-0677	●	●											
清水内科	47-7173	●												
こうの子どもクリニック	47-1211	●	●											
国分外科胃腸科	47-2311													
国分生協病院	45-4806	●	●											
田中内科消化器科	46-6123													
帖佐クリニック	64-0711													
浜田医院	45-0506		●											
原口産婦人科	45-0052													
ふたばクリニック小児科・皮膚科	57-5555	●	●											
プライマリケアむろ内科	46-6611		●											
前田産婦人科クリニック	46-6800													
みはらクリニック	46-8202													
三輪クリニック	73-3138		●											
かわの小児科	42-8866	●	●											
きりしま内科リハビリクリニック	64-2222													
永田医院	42-3402													
永山医院	42-0109													
浜崎医院	42-0349		●											
隼人温泉病院	42-2151	●	●											
隼人脳神経外科	73-5353													
みつお産婦人科	44-9339													
山下内科クリニック	43-0460		●											
横川 伊東内科クリニック	72-9088	●	●											
林内科	72-1818	●	●											
溝辺 香岐医院	59-2019	●	●											
佐藤医院	59-2607	●	●											
とくだクリニック	64-1717													
徳永医院	58-2302		●											
大庭医院	76-1984	●	●											
霧島桜ヶ丘病院	78-3135		●											
春田医院	76-0053		●											
霧島杉安病院	57-1221	●	●											
竹田医院	57-0011	●	●											

- ※各総合支所相談日（予診票・予防接種証明書発行曜日）
- 福山総合支所 市民生活課、■霧島保健福祉センター、■牧園総合支所 市民生活課、■横川保健センター、■溝辺総合支所 市民生活課、■健康増進課・すこやか保健センター

学童期の 予防接種を 忘れずに

乳幼児期に受けた予防接種の抗体が薄れていく学童期に、もう一度予防接種を受けることで、再び免疫力が高まります。学童期の予防接種を受けるときも、必ず母子健康手帳が必要です。母子健康手帳を紛失した場合は、健康増進課

またはすこやか保健センター、各総合支所（相談日のみ）窓口で予防接種証明書を発行します。
●学童期の予防接種＝二種混合（小学6年生～13歳未満）、日本脳炎第2期（小学4年生～13歳未満）

平成30年度農地賃借料情報

農地賃借料情報は、平成29年中に公告がなされた農業経営基盤強化促進法に基づく利用権設定申請書から収集し、作物別、地域別に区分して平均額などの情報を公表するものです。賃借料を決める際の目安にし、実際の料金は双方で話し合ってください。

問=農業委員会事務局 ☎(64)0929

平成29年1月から12月までに締結(公告)された賃借料水準は以下のとおりです。

1. 田(水稻)の部						2. 畑(普通畑)の部					
10aあたり 単位:円						10aあたり 単位:円					
締結(公告)された地域名	平均額	最高額	最低額	データ数	過去5年間の平均額	締結(公告)された地域名	平均額	最高額	最低額	データ数	過去5年間の平均額
国分地区	9,900	25,200	2,300	383	9,000	国分地区	13,000	25,300(野菜)	5,600(野菜)	13	7,900
未整備地域	8,500	14,200	2,600	87	8,200	未整備地域	5,900	10,300(野菜)	4,500(飼料)	25	6,200
溝辺地区	9,700	15,000	5,200	20	9,700	溝辺地区	9,100	25,400(花木)	3,300(飼料)	96	9,900
未整備地域	9,900	17,500	4,500	35	8,300	未整備地域	8,200	5,000(野菜、麦、かんしょ)	2,600(野菜、麦、かんしょ)	16	7,100
横川地区	10,200	20,700	4,700	61	10,300	横川地区	6,200	8,200(野菜)	3,500(野菜)	4	6,400
未整備地域	10,000	20,000	5,000	68	9,200	未整備地域	6,400	10,800(飼料)	2,200(飼料)	23	6,300
牧園地区	10,900	19,400	5,000	32	9,200	牧園地区	6,000	7,500(飼料、かんしょ)	2,900(飼料、かんしょ)	3	5,200
未整備地域	9,900	19,100	4,800	46	8,300	未整備地域	7,100	10,000(花き)	5,000(飼料)	18	5,700
霧島地区	8,300	17,700	3,500	21	9,900	霧島地区	—	—	—	—	8,800
未整備地域	11,100	20,000	3,500	41	9,100	未整備地域	7,000	10,000(飼料)	4,500(飼料)	12	6,400
隼人地区	10,700	19,400	5,200	49	10,700	隼人地区	12,200	13,000(野菜)	8,900(野菜)	5	12,100
未整備地域	12,100	19,400	1,800	12	10,000	未整備地域	9,600	12,600(シヨウガ)	5,600(野菜)	8	8,200
福山地区	7,500	12,900	3,800	17	7,800	福山地区	4,500	5,000(野菜、飼料)	3,600(飼料)	5	4,800
未整備地域	6,200	11,900	2,400	26	5,600	未整備地域	3,900	7,000(飼料)	2,000(飼料)	90	4,300
(参考)霧島市平均	9,776	—	—	—	9,200	(参考)霧島市平均	7,030	—	—	—	7,600

※金額は、算出結果を四捨五入し100円単位としています。 ※データ数は、締結された筆数の合計となります。 ※過去5年間の平均額は、平成29年までの過去5年間の値を平均した金額です。 ※「(参考)霧島市平均」の平均額は、各区分の平均額(四捨五入前)を、データ数により加重平均した金額となります。 ※樹園地(茶成園)の部は成園のみ計上し、未成園(新植)は、畑(普通畑)の部に計上しています。

- 日時 4月29日(日・祝) 午前10時～午後3時
 - 場所 隼人の森中央広場(始良市北山3464-119)
 - 内容 木や竹を使った工作教室、地元産品の販売、花苗のプレゼント(先着順)などがあります。
- ◎問 県地球温暖化対策課 ☎099(286)2546

◎問 議会事務局 ☎(64)0922

期日	時間	場所
5/8(火)	19:00～20:30	横川 横川総合支所 牧園 中津川地区公民館
5/9(水)	19:00～20:30	隼人 宮内地区公民館 福山 福沢地区公民館
5/10(木)	14:00～15:30 19:00～20:30	国分 野口改善センター 郡山公民館
5/11(金)	19:00～20:30	溝辺 竹子集会センター 霧島 霧島公民館

告知、地域が抱える問題を市民の皆さんと一緒に考え、意見交換をします。

平成30年度農作業等標準作業料金

農作業などを依頼するときの目安となる料金を下表のとおり設定しました。あくまでも目安ですので、実際の料金は必ず双方で話し合ってください。

問=農業委員会事務局 ☎(64)0929

作業内容	金額(10aあたり)
耕運	耕起(1回) 7,000～8,000円 耕起から代かきまで 16,000～21,000円
田植え	育苗から植え付け 一般用 18,000～20,000円 施肥用 20,000～22,000円(肥料代別)
あぜ塗り	畦塗機 基盤整備地内 40円/1m 基盤整備地外 60円/1m
薬剤散布	粉粒剤 3,000円(農薬代別) 水和剤 4,000円(農薬代別)
刈り取り	バインダー(ひも付き) 7,000～12,000円 コンバイン刈り 17,000～20,000円(倒伏は3割増し) コンバイン乾燥 500～700円/1袋
脱穀	コンバイン1袋 400～550円(結束機付きは3,000～4,000円増し)
田畑作業	サブソイラー耕運 3,000～4,000円
その他の農作業	実働8時間(食事なし) 6,000～8,000円
畑作業	ロータリー耕運(1回) 5,000～7,000円 ロータリー耕運(イタリアン後) 7,000～8,000円 マルチ作業代 1,200円/畝(マルチ1本200m)
刈り取り	飼料 3,000～4,000円 コーンハーベスター 10,000円
反転集草	イタリアン(1回反転) 1,500～2,000円
稲包	ヘーベラー(長さ70cm) 1個 130～150円 ロールベラー(ラッピング100×100) 1個 2,500～3,500円 (ラッピング50×73) 1個 400～800円

- 世帯主に変更がないなど一定の条件を満たせば、県内の市町村間で転居した場合でも、高額療養費の通算回数を引き継がれます。
 - ◎問 保険年金課 ☎(64)0886
- ◎問 議員と語るかい
- 市政に対する質問や地域の課題などはありませんか。議員が議会の活動状況を報告し、地域が抱える問題を市民の皆さんと一緒に考え、意見交換をします。

◎問 運転免許証自主返納メ리트制度

運転免許証を自主返納した65歳以上の市民に、南国交通・鹿児島交通などの路線バスや路面電車ですでに7700円分の「IC共通乗車カード」を無償交付しています(1回限り)。

◎問 申請方法 霧島警察署か横

お知らせ

◎問 農作業中の事故が多発

平成28年の農作業中の死亡事故は県内で14件発生し、全国でワースト3位でした。毎年4月から6月は農作業の繁忙期で、特に70歳以上の川警察署発行の運転免許自主返納カードと印鑑を持参し、安心安全課か横川総合支所地域振興課に直接

◎問 安心安全課 ☎(64)0997

◎問 4月から国民健康保険制度が変わりました

国民健康保険制度の運営が4月から県と霧島市の共同運営に変わりました。変更後も手続きはこれまでどおり霧島市の窓口で行い、現在の保険証は引き続き使用できます。

◎問 変更点

- 保険証の保険者が霧島市と鹿児島県になり、8月以降の保険証から新しい表記になります。
- 世帯主に変更がないなど一定の条件を満たせば、県内の市町村間で転居した場合でも、高額療養費の通算回数を引き継がれます。

◎問 作業に合った服装、保護具を着用する。

◎問 農政畜産課 ☎(64)0882

環霧島・錦江湾奥イベント情報

*環霧島会議と錦江湾奥会議を構成するまちのお祭りやイベントの最新情報をいち早くキャッチ。お好みのイベントを探して、出掛けてみませんか。

鹿児島市 平川動物公園こどもまつり

- 期間=4月21日(土)～5月6日(日)
- 開園時間=午前9時～午後5時
- 入園料=500円、小中学生100円
- 内容=土日・祝日を中心に動物を間近で見られるイベントを開催

問=平川動物公園 ☎099(261)2326

垂水市 第18回垂水カンパチ祭

- 日時=5月3日(木・祝)、4日(金・祝) 午前10時～午後3時
- 場所=垂水市漁協(海潟643-6)
- 内容=特産品カンパチ「海の桜鮎(おうかん)」のつかみ取りなど

問=垂水市漁業協同組合 ☎0994(32)1165

始良市 フリヂストーン吹奏楽団久留米～始良特別公演～

- 日時=5月12日(土)午後3時～5時
- 場所=始良市文化会館加音ホール
- 内容=全日本吹奏楽コンクール金賞の常連吹奏楽団による県内初の単独公演
- 入場料=1,500円、高校生以下1,000円

問=加音ホール ☎0995(62)6200

えびの市 田の神まつり

- 日時=5月4日(金・祝) 午前7時30分～午後3時
- 場所=末永区公民館(末永663)周辺
- 内容=田の神さあひの化粧直し、トラクターでのパレード

問=えびの市観光協会 ☎0984(35)3838

スポーツ安全保険

保険に加入し、安心してスポーツや地域活動などを楽しまししょう。

- 対象Ⅱスポーツや文化、ボランティア、地域活動を行う4人以上の団体
- 保険期間Ⅱ申し込み手続き日の翌日から平成31年3月31日
- 申込方法Ⅱ担当課にある加入依頼書を記入し、指定口座へ掛け金を振り込み
- 申込期限Ⅱ平成31年3月29日(金)

☎(64)0710

全国・九州大会への出場補助金を交付

- 対象Ⅱ市内に在住または勤務している個人・団体
- スポーツ少年団や学校の部活動は対象外です。
- 要件Ⅱ次のいずれかの理由で九州または全国大会の出場が決定していること
- 各種体育大会の予選を勝ち抜いた。
- 各種体育大会の県選抜チーム

ムの一員として参加する。各種体育団体の代表者からの推薦を受けた。

出場理由 大会規模	団体		個人	
	優勝 準優勝	推薦 選抜	優勝 準優勝	推薦 選抜
全国大会	45,000	25,000	10,000	6,000
九州大会 (全国大会以外の大会)	25,000	10,000	5,000	3,000
全国・九州大会が 県内開催時の場合	10,000	-	3,000	-

補助金額

●申請期限Ⅱ原則大会の前日

※団体は5人以上とし、5人未満の場合は個人補助額に人数を乗じた額とします。
※すでに九州大会などの出場補助金の交付を受け、上位の全国大会に出場した場合の補助金の額は、その差額とします。

☎(64)0710

0904

霧島市土地開発公社の分譲地割引を期間延長

分譲地の土地購入支援制度を8月まで延長しました。詳細は問い合わせるか市ホームページをご覧ください。

区分	税率	
医療分	所得割額	10.5%
	均等割額(1人当たり)	21,400円
	平等割額(1世帯当たり)	22,000円
後期高齢者 支援金等分	所得割額	3.0%
	均等割額(1人当たり)	7,200円
	平等割額(1世帯当たり)	6,200円
介護納付金分	所得割額	2.2%
	均等割額(1人当たり)	8,900円
	平等割額(1世帯当たり)	5,200円

☎(64)0884

養護老人ホーム 日当山春光園が民営化

市保健福祉施設民営化実施計画に基づき、日当山春光園の民営化を進めてきました。公募の結果、4月から社会福祉法人豊生会が運営します。

☎(64)

割引名	対象	土地価格割引率
子育て支援割引	18歳未満の子どもがいる人または母子健康手帳を持つ妊娠中の人	10% (子どもが2人以上のときは20%)
シニア支援割引	購入した土地に建てる住宅に55歳以上の人が入居(同居)する場合	10% (55歳以上の人が2人以上のときは20%)
複数区画購入割引	同一の分譲地で2区画以上購入する場合(既に購入した人や、隣接していない土地でも可)	10%

- 分譲地
- 塚脇団地(国分上之段)
- 牧之原高原団地(福山町福山)
- 姫城地区宅地分譲地(隼人町姫城)

市内で頑張る商工業者を応援します
～平成30年度霧島市企業(起業)支援～

霧島市では「創業したい」「創業のために学びたい」「店舗を持ちたい」「新たな販路を開拓したい」など、創業を考えている人から事業者まで各段階に応じた支援を実施しています。

事業	概要	問・申
創業の相談がしたい 創業支援センター	創業の各種手続き、セミナーや公的支援制度、専門相談機関の案内などを行っています。	
お店を持ちたい 空き店舗等活用 賑わい創出支援事業	空き店舗などを活用し創業を希望する人に、店舗部分の家賃1/2以内(上限5万円/月)を補助します。 ※中山間地域は2/3以内(上限5万円/月)。	
新規事業 商品などの 販売促進を図りたい 中小零細企業 持続化支援事業	新たな事業にチャレンジする市内の商工業者の販売促進などにかかる広報活動経費の1/2(上限10万円)を補助する制度です。創業前や創業間もない人、創業セミナー修了者には補助率、補助額が上乘せされます。 ※7月頃に募集を開始し、審査の上、採択者を決定します。	商工振興課 ☎(64)0912
商談会などに出展したい 新市場開拓支援事業	新たな市場の開拓や販路の拡大を目指す人を対象に、商談会や展示会などへの出展に必要な経費(1/2以内、上限20万円)を補助します。	
創業に必要な知識を 身に付けたい ぎりしま創業セミナー	創業や事業継続に必要な経営や財務、人材育成、販路開拓に関する知識を習得するため、複数日にわたるセミナーを開催します。	市商工会 ☎(42)2128 霧島商工会議所 ☎(45)2552
設備投資をしたい 商工業資金 利子補給事業	創業時の初期投資や設備更新を行う際の借入資金について、通常の1%に上乘せし借入額の2%以内を補助します(上限40万円)。	

※各事業の詳細(申込時期や募集内容、要件など)は問い合わせるか市ホームページをご覧ください。

平成30年度から65歳以上の介護保険料が改定

介護保険料は3年に一度見直しを行います。平成30年度から65歳以上の保険料基準額(第5段階)が年額6万6千円(月額5,500円)から7万1,760円(月額5,980円)になりました。

実際の保険料は、本人や家族の所得などに応じて、基準額×0.45倍から1.7倍までの割合で9段階に分かれています。

☎(64)0995

平成30年度から国民健康保険税率を改定

国の制度改革に伴い、国民健康保険税の運営に必要な税率などは県から示されること

市長とふれあいミーティング

市長が市民の皆さんと市政に関するテーマで意見交換します。市政への理解を深めるとともに、頂いた意見は市政の参考とします。

- 日時Ⅱ平日午前9時～午後9時の間で90分以内(年末年始を除く)
- 場所Ⅱ市内

●対象Ⅱ市内に在住または通勤・通学する人で、原則5～20人のグループ・団体

●申込方法Ⅱ開催希望日や団体名、代表者の住所・氏名・電話番号、団体の活動内容、意見交換のテーマを直接か郵送、ファクス、メール

●申込期限Ⅱ開催希望日の1か月前

※個人的な相談や要望、苦情、個人や団体に対する中傷、政治・宗教活動、営利目的などに関するものは除外します。

※都合により開催日を変更する場合があります。

和気公園藤まつり

24種100本を超す色鮮やかな藤をお楽しみください。

- 期間Ⅱ5月初旬まで
- 時間Ⅱ午前8時30分～午後7時(受付Ⅱ午後6時30分まで)

※雨天時を除き、金土日・祝日は午後8時まで開園、ライトアップします。

●場所Ⅱ和気公園(牧園町宿窪田3986)

●入園料Ⅱ3分咲きから中学生以上300円、小学生以下無料、フリーパス券500円



満開の藤の花

☎(64)6410

※問=問い合わせ先 申=申し込み先

なつかしの映画を観る会

〔5月の上映作品〕

日	作品名など	作品について
3日	イワン雷帝(らいてい)(下巻) 1946年・110分	16世紀にロシアを統一した皇帝の生涯を描いた作品。3部作として構想されたが第2部までしか作られなかった。
10日	元祿繚乱総集編(前編) 1999年・117分	五代将軍・徳川綱吉の時代。大石内蔵助ら赤穂浪士の討ち入りを中心に人間模様を描く大河ドラマ総集編の前編。
17日	元祿繚乱総集編(後編) 1999年・117分	上記作品の後編。
24日	メトロポリス 1922年・94分	1920年代に100年後の仮想未来都市を描き、SF映画の原点と評価される作品。
31日	チート 1915年・44分	音声・音響がないサイレント映画。日本人の早川雪洲が主演したことで名高く、当時、日本では公開されなかった。

国際交流員と交流しよう

イベント名	内容	日時	場所	申込期限
English Hour	自分に合ったレベルで国際交流員と楽しく会話をします。 ※参加は1人1つのレベルに限ります。	初級 5/7(月) 18:00~19:00 中級 5/7(月) 19:10~20:10 上級 5/21(月) 18:30~19:30	国分公民館 中研修室	初級・中級 5/2(水) 上級 5/18(金)
英語でティータイム	英語で話しながらティータイムを過ごします。会話は全て英語で行います。	5/16(水) 14:00~15:00	国分公民館 調理講義室	5/15(火)
中国語教室(中・上級)	ゴールデンウィークの過ごし方の表現や日中両国の新学期事情などを学びます。	5/17(木) 14:00~15:00	国分公民館 小研修室	5/16(水)
韓国語教室	四季や天気などを韓国語で学びます。 ※筆記用具、コップ持参。	5/17(木) 18:30~19:30	国分公民館 調理講義室	5/16(水)
中国語教室(初級)	中国語の発音(ピンイン)を学ぶ基礎講座です。	5/23(水) 18:30~19:30	国分公民館 小研修室	5/22(火)

●対象=市民 ●定員=先着各15人 ※キャンセルの場合は、前日までにご連絡ください。
●参加料=無料 ●申込方法=電話か市ホームページから
問・申=市民活動推進課 ☎(64)0924

者に分かりやすく教えます。
●日時 5月31日~6月28日
(毎週木曜・全5回) 午前10時~正午
●場所 単人塚史跡館ほか
●講師 初回・5回目/社会教育課職員、2~4回目/

徳永^{カネノ}和喜さん(西郷南洲顕彰館館長)
●定員 20人(申し込み多数の場合は抽選)
●受講料 各500円
●申込方法 電話かはがき(必着)

●時間 毎週木曜、午後1時30分から
●場所 IIメディアセンター鑑賞室(無料)、予約不要
●定員 II先着80人
●移動上映会
●11日IIグリーン・ミラー物語

●審査部門 II 学校(小中高)募集
●期日 II 11月2日(金)
●場所 II 鹿児島市産業部 ☎099(225)9511、メール kikaku@sangyo@space.ocn.ne.jp

鹿児島県人世界大会

(1953年・115分)
●時間 II 午前9時30分から
●場所 II 牧園農村活性化センター
●定員 II 先着50人
●期日 II メディアセンター ☎(64)0919

県と世界の交流を広げ、グローバルな人材育成や国際化を推進するために開催します。多くの人が参加してもらうため、海外で活躍する鹿児島県とゆかりのある人の情報を集めています。親戚、知人などに該当者がいましたら、期日、場所を案内の上、該当者をご紹介ください。

花いっぱいコンクール

●審査部門 II 学校(小中高)

募集

●期日 II 11月2日(金)
●場所 II 鹿児島市産業部 ☎099(225)9511、メール kikaku@sangyo@space.ocn.ne.jp

ファミリー・サポート・センター会員

ファミリー・サポート・センターは、育児の援助をしてほしい人(依頼会員)と、援助をしたい人(提供会員)を結び、その援助活動を有償で行う会員組織です。会員になるには同センターが実施する全体講習会の受講が必要です。依頼会員 II 市内に在住または勤務し、生後3か月から小学校6年までの子どもがいる人
●提供会員 II 市内在住の20歳

ファミリー・サポート・センター

●申込期限 II 5月25日(金)
●期日 II 道義高揚・豊かな心推進協議会事務局(市民活動推進課) ☎(64)0924

メディアセンター

講座番号	講座名	日時	場所	定員	受講料	申込期限(必着)
32	仕事に役立つワード(夜間)基礎講座	5/8(火)、9(水) 18:30~20:30	メディアセンター	20人	500円	4/24(火)
51	パソコン基礎・タブレット体験移動講座	5/11(金) 13:30~16:00	牧園農村活性化センター	10人	500円	4/27(金)
1	第1回 パソコン基礎講座	5/16(水)、17(木) 9:30~15:30	メディアセンター	20人	1,000円	5/2(水)
6	第1回 ワード2010基礎講座	5/23(水)、24(木) 9:30~15:30	メディアセンター	20人	1,000円	5/9(水)

●申込方法=往復はがき(1講座1枚)に講座番号、講座名、住所、氏名、電話番号を記入し郵送
●受講決定=はがきで通知(申し込み多数の場合は抽選)

メディアセンター

●申込期限 II 5月18日(金)
●期日 II 社会教育課 ☎(64)0708

総合支所の一部業務の業務場所が変更

- 霧島総合支所
霧島総合支所の2階で行っていた業務は、4月から1階へ移りました。
問=霧島総合支所地域振興課 ☎(57)1112
- 福山総合支所
福山公民館で行っていた業務は、4月から福山総合支所へ移りました。
問=福山総合支所地域振興課 ☎(56)2012
- 溝辺総合支所
溝辺総合支所とみそめ館で行っている業務は、5月1日から溝辺保健福祉センターへ移ります。
問=溝辺総合支所地域振興課 ☎(59)3115
- 横川総合支所
横川公民館で行っている業務は、5月1日から横川総合支所へ移ります。
問=横川総合支所地域振興課 ☎(72)0582

以上で、心身共に健康で自宅で子どもを預かることができる人(資格不要)

●全体講習会 II 5月16日(水)
●申込方法 II 前日までに電話
●提供会員の活動に対して基準額による報酬あり。
●期日 II キッズパークきりしま(ファミリー・サポート・センター霧島) ☎(48)6886

きりしま歴史散歩「天降川を歩く」

●期日 II 5月16日(水) 午前10時~正午
●集合場所 II 牧園・横川し尿処理場駐車場(牧園町宿窪田1516)
●講師 II 大木公彦さん(鹿児島大学名誉教授)
●定員 II 50人(申し込み多数の場合は抽選)
●参加料 II 500円
●申込期限 II 5月11日(金)
●期日 II 社会教育課 ☎(64)0708

初めての歴史学習 きりしま古文書講座

●期日 II 5月26日(土) 午前9時~正午
●集合場所 II 牧園・横川し尿処理場駐車場(牧園町宿窪田1516)
●講師 II 大木公彦さん(鹿児島大学名誉教授)
●定員 II 50人(申し込み多数の場合は抽選)
●参加料 II 500円
●申込期限 II 5月11日(金)
●期日 II 社会教育課 ☎(64)0708

全国戦没者追悼式

●期日 II 8月15日(水) ※前日から団体行動。
●場所 II 日本武道館(東京都)
●対象 II 戦没者の配偶者と三親等内の遺族、一般戦災死没者の配偶者と三親等内の遺族または18歳未満の遺族
●過去に参列していない人を優先します。
●戦没者1人につき複数の参列遺族を認めます。
●申込期間 II 5月1日(火)~31日(木)
●期日 II 5月1日(火)~31日(木)
●期日 II 5月1日(火)~31日(木)
●期日 II 5月1日(火)~31日(木)

シルバー観光ガイド 和気神社史跡巡り

和気神社や犬飼滝、和気湯などを巡ります。野菜収穫体験券の特典があります。
●日時 II 5月12日(土) 午前10時~正午 ※少雨実施。
●集合場所 II 和気神社駐車場
●定員 II 先着30人
●参加料 II 500円、小学生250円(お茶、保険代含む) ※西郷どん物語弁当(千円)も申し込みできます。
●申込方法 II 住所、氏名、電話番号を電話かファクス
●申込期限 II 5月8日(火)
●期日 II 市シルバー人材センター ☎(42)8585、FAX ☎(42)8886

戦没者慰霊巡拝

戦没者の遺族を対象に、戦没地(アルタイ地方、ケメロボ州、ノボシビルスク州、ハバロフスク地方、中国東北地



ニューライフカレッジ 霧島(隼人学)

志學館大学、鹿児島高専、教育委員会が連携して実施する地域学です。

●テーマIIいまを伝える地域の智慧(ちえ)を知る、語る、共に生きる

●定員II先着70人

●受講料II年額2500円

●申込方法II住所、氏名、年齢、電話番号を電話

●受付II4月23日(月)から

◎問・申II社会教育課☎(64)0708

上級救命講習会

心肺蘇生法やAEDの取り扱い、各種応急手当法、搬送方法などを学びます。

●日時II5月27日(日)午前8時30分～午後5時30分

●場所II市消防局大会議室

●対象II市内に在住または通勤、通学する中学生以上

●定員II先着20人

●受講料II無料。別途テキスト代2160円が必要

●申込期限II5月18日(金)



命を救うAEDの使い方を学ぶ

◎問・申II消防局警防課☎(64)0432

市道義高揚支援 チャリティゴルフ大会

青少年の健全育成などの道義高揚運動を支援するゴルフ大会を開催します。

●日時II5月12日(土)、19日(土)午前7時50分から

※雨天実施。

●場所II霧島ゴルフクラブ

●対象II市内に在住または勤務し、本大会の趣旨に賛同

できる人

●参加料II不要。プレー料、チャリティ募金(千円)などは各自負担

◎問・申II霧島商工会議所総務企画課☎(45)0313

溝边上床運動公園情報

●ハードテニス講座

●日時II5月26日～8月11日(全て土曜・全10回)午後7時～9時

●対象II一般男女

●定員II先着30人

●受講料II3500円

●受付II5月11日(金)から

◎問・申II溝边上床運動公園☎(58)2451

サン・あもり自主講座

●リンパ・リフレッシュヨガ

●日時II5月8日～7月24日(全て火曜・全10回)午前10時～11時30分

●定員II先着25人

●受講料II5千円

●準備する物IIヨガマット(バスタオル可)、飲み物、タオルなど

●受付II4月23日(月)から

◎問・申IIサン・あもり☎(43)

市青少年少女合唱団

●練習日II原則月3回程度(土曜)

●場所II国分公民館音楽室

●対象II市内在住の小学1年～高校3年生

●活動費II月会費千円のほか、制服レンタル・スポーツ安全保険代など

●申込期限II5月26日(土)

◎問・申IIスポーツ・文化振興課☎(64)0710

弓道教室(初心者コース)

●日時II①5月12日～7月14日(毎週土曜・全10回)午前9時～正午、②5月19日～7月28日(毎週土曜・全10回)午前10時～11時30分

●場所II①国分弓道場②隼人弓道場

●対象II市内在住の成人男女

●定員II各先着20人

●受講料II4350円

●申込期限II①5月7日(月)、②5月11日(金)

◎問・申II①国分弓道場(本城)☎(47)0913 ②隼人弓道場(横江)☎(42)5678

●向かうお手伝いをします。

ニューライフカレッジ霧島

期日・会場	講義・学習内容	講師(敬称省略)
5/12(土) 9:30～12:00 国分公民館	開 講 式 日本の船の歴史と西郷どんの時代の船について～船の構造と造船法～	岩本 才次 鹿児島高専 客員教授
6/ 9(土) 9:30～11:30 国分公民館	大地と共に生きる～土地利用と減災の知恵～	岩本 才次 志學館大学 准教授
7/ 7(土) 10:00～12:00 志學館大学(鹿児島市)	みんなに伝える☆お話しワールド	岩下 雅子 志學館大学特任講師 種村エイ子 鹿児島国際大学元教授
8/11(土・祝) 9:30～11:30 国分公民館	霧島と明治維新	社会教育課
9/ 8(土) 9:30～11:30 国分公民館	地域の宝～薩摩狂句を伝え・楽しむ～	牧本 一丁目 公民館講座講師
10/13(土) 9:30～11:30 鹿児島工業高等専門学校	「昔なつかし、わらべうた」～一緒に、遊びもんそや!～	三島 理恵 柳松田ピアノ友社(ともしゃ)主宰、わらべ歌講師
11/10(土) 9:30～11:30 鹿児島工業高等専門学校	発掘調査からみるグローバルな世界	社会教育課
12/ 8(土) 9:30～11:30 鹿児島工業高等専門学校	地域が和む魔法の力～かごしま弁と共に～	植村 紀子 児童文学作家 志學館大学非常勤講師
1/12(土) 9:30～11:30 鹿児島工業高等専門学校	西郷どんが愛した日当山温泉郷の魅力	菜田 知弘 日当山温泉旅館組合 組合長
2/9(土) 9:30～12:00 鹿児島工業高等専門学校	いま伝えよう!地域の智慧～共に生きるために～	岩橋 恵子 志學館大学教授

霧島市民会館自主事業

●今日は霧島!ピアノの日

世界最高峰のスタインウェイピアノを弾いてみませんか。ロビーを開放してパネル展示もを行います。

●日時II5月5日(土・祝)、6日(日)午前9時～午後5時

●定員II先着16人

●参加料II市内に在住または勤務している人は千円、市外の人は2千円(1人1時間利用可)

●受付II4月20日(金)から

◎問・申II市民会館☎(64)0926

みどりの教室

庭木の剪定方法を学びます。

●日時II5月12日(土)午前10時～午後2時30分

●場所II県民の森緑化センター(溝辺町有川2987-137)

●必要な物II剪定ばさみ、小型のこぎり、手袋など

●定員II先着30人

●参加料II900円

相談

●申込期限II5月1日(火)

◎問II県民の森管理事務所☎(59)2374

年金相談

社会保険労務士が年金に関する相談に応じます。老齢年金などの請求手続きもできます。(相談無料、要予約)

●日時II5月18日(金)午前10時～午後3時

●場所II国分公民館小研修室

●必要な物II身分証明書

◎問・申II街角の年金相談センターII鹿児島☎(099)2953348

人権相談

人権擁護委員が家族間の問題、財産・相続の問題、差別いじめなど人権に関する相談に応じます。(相談無料)

●日時II5月17日(木)午前10時～午後3時

●場所II国分総合福祉センター

◎問II鹿児島地方務局霧島支局

では、平日の午前8時30分

から午後5時15分まで常設

(相談無料)

契約トラブルなどは消費生活センターへ

市消費生活センターは、専門の資格を持つ相談員が商品購入やサービス契約、多重債務など消費生活に関するトラブルの解決をお手伝いする相談窓口です。

●昨年度、市内では900件を超える相談が寄せられました。気軽に相談ください。

●皆さんからの情報が新たな被害の未然防止につながります。

●受付時間II午前8時15分～午後4時30分(土日・祝日を除く)

●※事業者からの相談や個人間のトラブル相談は対象外。

◎問II消費者ホットライン☎188、市消費生活センター☎(64)0964

定例行政相談

国の行政機関などに対する苦情、要望、相談ごとを聴き、その解決や実現を図ります。(相談無料)

期日	時間	場所	連絡先
5/ 7(月)	10:00～12:00	隼人市民サービスセンター宿直室	隼人地域振興課 ☎(42)1112
5/ 8(火)	9:00～11:00	福山市民サービスセンター	福山総合支所地域振興課 ☎(56)2012
	13:00～15:00	福山公民館	
5/10(木)	9:00～12:00	牧園総合支所第5会議室	牧園総合支所地域振興課 ☎(76)2701
5/14(月)	13:00～16:00	持松地区公民館	
5/15(火)	13:00～16:00	三体地区公民館	
5/17(木)	10:00～12:00	溝辺総合支所第3会議室	溝辺総合支所地域振興課 ☎(59)3115
	13:00～15:00		
5/25(金)	10:00～12:00	国分公民館中会議室	秘書広報課 ☎(64)0955

◎問II秘書広報課☎(64)0955

女性のための無料相談

女性の相談員が悩みや問題をあなたと共に考え、解決へ

期日	5/12(土)	5/22(火)
時間	12:30～17:00	13:30～16:30
場所	働く女性の家(国分中央3-43-10)	隼人市民サービスセンター第3会議室
相談方法	<面接相談> 要予約 ☎099(254)2651 メンタルケア研究会 ・コラソン	<面接相談> <電話相談> 予約不要 電話相談の場合 ☎(45)5111
対象	市内に在住または市内事業所へ勤務する女性	

◎問II企画政策課☎(64)0914

心の健康相談

つらい気持ちを誰にも相談できないなど、心の悩みを抱えています。臨床心理士が個別相談を行います。(相談無料・要予約)

●日時II5月10日(木)、15日(火)午前9時30分～11時30分

●※1人1時間程度。

●場所IIすこやか保健センター

◎問・申IIすこやか保健センター☎(42)1178

※このコーナーは、出生届・死亡届提出時に掲載依頼書を出された方のみ掲載しています。

高良	岩元	山	野村	内木場	堂領	瀬戸口	上原	藤井	中重	足立	山下	原野	徳留	山口	郡田	宮脇	満留	園田	居細工	榮	吉山
桜花	美登	玲斗	唯斗	大昊	細稀	董	伊織	惺也	心花	響愛	紋乃丞	柁也	碧豊	結愛	健正	礼奈	彰	桜	依加	一桜	こころ
昂宏	賢悟	一樹	龍弥	聖子	大尚	康広	玄	英一郎	祥子	幸司	晃考	耕次郎	高明	豊	裕太郎	隆一	誠二	悠	健太	武弘	祐樹
住吉7	菩提寺東	真孝7	新川8	東前	山野中	宮西	高江	宇都山	県営小田団地	沢馬場1	中道1の西	東林寺	三田坪	雇用促進住宅	住吉7	駅前1	下小鹿野	御前馬場西	川尻北	セジュール孝元	沢馬場1

藏元	中川	池田	池田	楠元	西田	上村	上村	四元	伊集院	山下	今村	松崎	西田	森重
サナエ	芳盛	義之	明	勝善	ミチ	シヅエ	久雄	ユキエ	貞子	トキ子	忍	好秀	ミチ	正秀
84	89	84	75	83	90	98	63	59	93	83	85	58	99	85
西上新	広瀬14	剣之宇都	向花中	福島6	上薄木	岩崎	向花西	福島6	新馬場	山下一	一条	福島8	豊北	府中中

田代	今東	川路	南	榎並	鬼塚	田方	木佐貫	荒瀬	松元	南郷	長丸	谷口	峯崎	時任
欣吏	トヨ	傳	勝	ハルミ	美知	雪子	政雄	真寿美	マツエ	久仁雄	カツ	博文	一男	カル子
69	94	87	89	96	84	84	80	59	95	83	94	75	64	90
高千穂5区	万膳3区	三体3区	牧園9区	牧園8区	牧園7区	持松1区	高千穂7区	中津川6区	高千穂6区	牧園7区	古城	上尾田	古城	馬渡

坂元	牧野	森山	池田	溝脇	山下	堀之内	小園	米村	満留	福本	川口	下津曲	米満	松元	木藤	前田	岩切	児玉	大保	南田	吉村	鮫島	池原	重信	嶋崎	窪園	中城
トミ	トミエ	ツネ	安明	トシ	タエ	サチ子	正雄	忠司	久美子	幸子	ヨネ子	ミサ	サザエ	美明	トメ	久雄	信行	博文	ギン	好子	道夫	正子	シヅエ	剛志	スズエ	春雄	緑
90	88	98	78	92	87	99	86	68	85	82	83	91	86	83	93	75	78	64	81	82	84	52	100	83	93	77	91
上大廻	牧野中	川路原	住吉12	中道1の西	中道	原	馬場	真孝17	新溝	下平	下平	平熊	糸走	息長	堀之内	川尻西	宇都	長浜	上野	栢田	待世	田口	霧島	万膳4区	高千穂4区	持松4区	持松1区

荒田	田中	屋	濱田	(出生児)	黒江	松田	上井	松元	吉山
豹匡	小遥	和花	悠瑠	(届出者)	凌太郎	梨生	咲希	湊	こころ
龍	里紗	裕太	倫代	(自治会)	雅博	有生	徹	啓太	祐樹
まいづる	城山	豊北	小畑東		夢見ヶ丘	三体2区	高千穂5区	遠見塚団地	沢馬場1

西園	有村	鹿嶋	福田	浦門	和田	木佐貫	吉屋	桃木	佐野	松野	田島
湊佑	怜音	美里	にか	作弥	聖生	さくら	陽翔	里歩	由比日	透弥	佑慧
恵理華	寿実	真紀子	竜光	美貴子	勇人	良文	翔司	恵奈	奈都未	大樹	大すけ
上車田	福島8	弟子丸	豊北	松木西	福島3	向花西	大野原団地2	広瀬15	福島7	名波5	新町第8

米倉	野尻野	鹿倉	中村	大川	鎌田	田中	田中	榊木野	田畑	中山	村岸	荒瀬
愛音	華琥	夢	彰人	さくら	恵羽	仁	道忠	浩平	凛子	蓮唯	碧	大凱
眞吾	猛	建市	博人	政士	剛	剛	道忠	三郷	優次	祐希	孝洋	裕貴
野口西第二	三郷	福島4	まいづる	上車田	拜田東	東馬場	三郷	道場下	玄亀庵	重久	重久	向花東

小山	池澤	時吉	仲原	高柳	松野下	大竹	川崎	神坂	田口	吉村
桜空	ななほ	孝征	衣音	梨衣	晶生	澄伶	妃菜乃	心花	楓	茉菜
舞	智裕	俊行	良太	芳朗	豪	健介	剛寛	真哉	洋暢	将司
石峯自治公	中野	新町第1	松木元	福島4	夢ヶ丘	西下東	青葉南	福島4	園田	広瀬11

うぶ声 誕生

届出日 (2/16~3/15)

◎国分地区

荒田	田中	屋	濱田	(出生児)	黒江	松田	上井	松元	吉山
豹匡	小遥	和花	悠瑠	(届出者)	凌太郎	梨生	咲希	湊	こころ
龍	里紗	裕太	倫代	(自治会)	雅博	有生	徹	啓太	祐樹
まいづる	城山	豊北	小畑東		夢見ヶ丘	三体2区	高千穂5区	遠見塚団地	沢馬場1

お知らせ

霧島あさを販売

地元地産で育てた天然あさり「霧島あさり」を販売します。ぜひ味わってください。

- 日時 5月5日(土・祝)午前9時から ※雨天実施。
- 場所 錦江漁協(隼人町浜之市港)
- 価格 11袋(1キ) 千円
- 数量に限りがあります。
- ◎問 錦江漁業協同組合(42)0003

みやまコンセル自主事業

みやま音楽アカデミー

生演奏と共にクラシックの聴き方や歴史、楽しみ方を学んでみませんか。クラシック初心者だけでなく音楽通でも大歓迎です。

- ①きりしまクラシック・カフェ
- 日時 5月6日(日)午後2時~4時
- 入場料 一般2千円、大学生以下千円
- ②③わかります!教えます!クラシックの「ツボ」vol.1・2
- 日時 5月12日(土)、13日(日)午前

10時~午後3時

- 入場料 各日一般千円、大学生以下500円
- ④うたたねクラシック

- 日時 5月20日(日)午後2時~4時
- 入場料 一般2千円、大学生以下千円
- ※①~④全て鑑賞する人は、割引セッ ト券があります。料金は一般5千円、大学生以下2千円です。
- ※未就学児は全公演入場不可。
- ※①と④は託児サービス有り(有料・要予約)。

- ◎問 申 みやまコンセル(78)8000

市長交際費(3月分)

市長の交際費をお知らせします。

(単位:円)

日付	内容	金額
3月20日	海上自衛隊鹿児島音楽測定所開所50周年祝賀会時費	6,000
3月分合計		6,000



子育てガイドブック 2018を発行

霧島市では、妊娠、出産、子育てに関する支援事業、相談窓口、保育園・幼稚園、医療機関などの子育て情報を掲載した「霧島市子育てガイドブック2018ぐんぐんの木」を発行しました。

子育てを支えるガイドブックとしてご活用ください。



● 配布場所

- 母子健康手帳の交付時
- 保育園、幼稚園、認定こども園、認可外保育施設を通じて
- 子育て支援センター
- 子育て支援課、隼人市民福祉課、各総合支所市民生活課、福山市民サービスセンター

● 掲載内容

- 妊娠が分かったら(母子健康手帳交付、妊婦健康診査など)
- 赤ちゃんが生まれたら(出生届、児童手当、子ども医療費助成、産後ケア事業など)
- 乳幼時期になったら(予防接種、粉ミルク支給事業、フック洗口事業など)
- 地域で子育て(地域子育て支援センター、子育て支援パスポートなど)
- 市内の保育園、認定こども園、幼稚園(入園手続きの流れ、延長保育、休日保育など)
- 市内の小学校(放課後児童クラブなど)
- 各種支援制度(ひとり親家庭医療費助成など)
- 子育て関連相談窓口
- 医療機関、救急診療(小児科・内科の夜間救急診療、日曜・祝日在宅医など)

※このガイドブックは広告掲載企業の協力で発行しました。

☎=子育て支援課 ☎(64)0991

特集「MOTTAI NAII」

の記事を、隅から隅まで読みました。私は大根やニンジンの皮はピーラーでむき、葉の部分も捨ててしまいましたが、一番栄養のある部分だと知り目からうろこでした。わが家にはもうすぐ5歳になる男の子がいます。この頃は料理に興味を持ち始め、台所へ手伝いに来てくれます。特集記事を読んだら、「いただきます」の理解も深まりました。これからは食材に感謝の気持ちを持ってよう楽しみながら子どもに教えていきたいと思います。(西郷どん、きばれ36歳女性)

食

品口の問題は、以前から関心を持っていました。学生時代、結婚披露宴の配膳のアルバイトをしたとき、片付けの際に廃棄される食べ物の多さにごくせんと思いました。豪華な伊勢エビが一口かじった程度で残され、持ち帰り用の赤飯をそのまま置いて帰る人もいました。残された大量の食べ物やビールなどの飲み残しをポリバケツで回収

しながら罪悪感を感じたことを思い出しました。私が働いている会社の懇親会でも食べ残しが多く、心を痛めています。京セラさんの取り組みは素晴らしいと思います。市内全体に広がってほしいですね。(Q将46歳女性)

今

まで、何でもつたいたいなことをしていたら、3月号の特集を読ん



なかよしローズ 場所：国分

山下 義信さん (国分)
【撮影データ】絞リ4.5、シャッター1/4000、ISO800

本誌への感想、霧島市への思いなど、たくさんの声をお寄せください。お便りは綴じ込みのがき、ファクス(0995-64-0934)、携帯電話やスマートフォンは左の2次元コード、パソコンは市ホームページからお送りください。



痛感しました。大根はまるまる1本全て調理できると知り早速、家で作ってみました。こんなにもおいしく食べられると分かり感激しました。特に大根の皮を使ったぎんびらは絶品で、家族にも大好評でした。ほかの野菜も工夫して習慣にしていきたいと思っています。(来ちゃんママ30歳女性)

3月号の特集は食べられる

わ

が家はみんな甘党で、私の作る毎日のおやつを楽しみにしてくれています。先日は思い出の味で紹介され

食品を捨ててしまう「食品ロス」の問題を取り上げました。たくさんのお便りをいただき、ありがとうございます。「もったいない」という言葉を大切に、家庭や宴会でできることを実践しましょう。

初

めでの投稿です。思い出の味のぼた餅が印象に残りました。祖母の家でも食べていた祖母手作りのぼた餅を思い出しました。これまで作ってあげてはなかったが、今度は自分で作ってみようと思います。(きーま 24歳女性)

ぼた餅を家庭で作る家も減ってきたのではないだろうか。子どもの頃に食べていた思い出の味を後世につないでいきたいと思います。

上

野原縄文の森駅伝大会の前日、天降川沿いのラニングコースを走っていたら、猫ひろしさんに会う事ができました。何と、一緒に走りなが

ら楽しい話を聞かせて頂きました。翌日の駅伝大会は猫さんの応援に出掛けました。来年は参加してみたいニヤーと思っていました。(猫ひでき50歳男性)

楽しい時間を過ごさせて良かったですね。おじゃんせ霧島大使の猫さん。来年は大会と一緒に走れるといいですね。

待

ちに待った県下一周駅伝。地区名で応援するより選手の名前の方が喜んでもらえると思います。自宅前を通過する日は朝から新聞を見て選手名を書き出します。地域の元気の良い奥さまやお年

寄りの人も沿道に出て、皆で旗を振りながら「げしんかぎい(精いっぱい)」の声で応援しています。駅伝が終わると春が近づいてきたと感じます。来年も楽しみにしていますので、選手やスタッフの皆さん、頑張ってくださいね。(ふっぎやまん のんちゃん59歳女性)

沿道の応援は励みになりますね。県下一周駅伝大会は5日間。そのうち、3日間は霧島市内を走ります。来年も応援よろしくお願ひします。

2

月にあった学びフェスタでの出来事です。ステ

ジに出演する私を応援しようと、娘が7か月の双子を両腕に抱きながら、小学1年の孫と客席で見えました。すると、娘の隣の席の人が「良かったら一人抱っこしましょう」と声を掛けてくださり、抱いてくださったそうです。おかげで、娘はゆっくりとステージを楽しむことができました。本当にありがとうございます。(ストレッチの母68歳女性)

心優しい人に助けてもらい良かったですね。市民の皆さんの優しさが子育てをしやすいまちづくりにつながります。近くにいる人にそっと声を掛

けてみませんか。

地

域の高齢者20人で霧島周遊観光バスに乗りました。最高齢は90歳。隼人駅を午前9時に出発。晴天に恵まれ、西郷どんの絵が描かれたバスはお出掛け気分を盛り上げてくれます。昼食は丸尾の温泉市場。メニューを決めるのにぎやかな私たち。霧島神話の里公園や霧島神宮を巡り、最後は霧島神宮駅へ。そこからはJRで隼人駅へ。電車の中でもはじけるようなおしゃべりで盛り上がりました。参加することを迷っていた人や足腰が心配という人も

周りの心配をよそに、お土産を手にながら無事に帰り着きました。今夜はどんな楽しい夢が見られるのかな。(森のクメさん66歳女性)

市内の観光地を巡る土日祝日限定の観光バスです。大人1100円、子ども550円。事前の予約が必要です。詳しくは霧島PR課(☎64-10705)へ問い合わせください。たくさんのお便りをいただきありがとうございます。文章は紙面の都合上、調整させていただきます。ご了承ください。

図書館だより

移動図書館日程表

4月～9月

(巡回時間と駐車場) 問=国分図書館 ☎(64)0918

2018・第60回こどもの読書週間
4/23～5/12

はじまるよ! 本のカーニバル



【国分：しろやま号】			4月	5月	6月	7月	8月	9月
1	自衛隊福島官舎 9:50～10:10	広瀬特貸宿舎 10:20～10:35	福島第5向井ビル 10:45～11:05	国分南ニュータウン 11:10～11:30	ロイヤルシティ新町 14:20～14:40	奈良田団地 14:50～15:10	郡田ゆうゆうタウン 15:25～15:45	宮ノ前ニュータウン 15:50～16:10
2	桜校橋団地 9:50～10:10	西山下団地 10:20～10:35	児童体育館近く 10:45～11:00	大野原団地 11:10～11:30	四方田団地 14:20～14:40	こいかん橋 14:45～15:05	夕日ヶ丘団地(国分) 15:10～15:30	名波ハイタウン 15:35～16:00
3	鹿野国分マンション 9:50～10:10	第3重久団地 10:15～10:35	新清水団地 10:45～11:00	片平・三郷 11:05～11:25	グリーンヒル郡田 14:20～14:40	つじヶ丘ニュータウン 14:45～15:05	天神台団地 15:15～15:30	重久団地 15:35～16:00
4	清水橋(堤防跡所近く) 9:50～10:10	夢ヶ丘ニュータウン 10:20～10:40	サンヒルズ重久 10:45～11:05		敷根消防詰所横 14:20～14:40	川内団地 14:50～15:10	上井団地 15:15～15:30	城山団地 15:45～16:05
5	松木公民館 9:50～10:05	野口西サンパーク国分 10:20～10:40	野口西高城 10:50～11:10		国分南小学校 13:10～14:00			11水 1火 13水 3火 9木 11火
6	敷根新馬場 9:50～10:10	福島尾籠商店前 10:25～10:45			青葉小学校 13:10～14:00			12木 16水 14火 4水 10金 12水
7	川原小学校 10:10～11:00				国分北小学校 13:10～14:00			17木 8金 13水 5木 13水
8	木原小・中学校 10:10～11:00				国分西小学校 13:10～14:00			15火 12火 14木 6金 14金
9	平山小学校 10:30～11:00				上小川小学校 13:10～14:00			22火 15金 10火 19水
10	塚脇小学校 10:20～11:00				国分小学校 13:10～14:00			23水 25月 11水 20木
11	持松小学校 10:20～11:00				永水小学校 13:10～14:00			24木 28木 12木 21金
12	大塚団地 9:45～10:05	榎木段住宅 10:15～10:40		福山小学校 13:10～14:00	大廻地区公民館 14:10～14:30	小廻地区公民館 14:40～15:00		13金 25金 26火 13金 17金 25火
13				霧島小学校 13:10～14:00	サンビレッジ団地 14:30～14:50			17火 29火 27水 18水 21火 27木
14	配 本(下記の配本所)			向花小学校 13:10～14:00				19木 30水 29金 19木 22水 28金
配	国分こども園・ant10・愛の園幼稚園・国分小学校・清水保育園・あおば幼稚園・アメニティ国分・重久保育園・舞鶴園・新光こども園							
本	さくら保育園・浄光こども園・国分西保育園・東国分保育園・下井保育園・敷根保育園・ひかりこども園							

【隼人：はたとすずかけ号】			4月	5月	6月	7月	8月	9月
1	宮内地区公民館 10:30～11:00	小浜小学校 13:05～13:40	ふれあいホーム小浜 14:00～14:15	隼人保育園 14:40～14:55	隼人病院 15:05～15:30	11水 9火 5水 3木 2火 4水		
2	富隈地区公民館 10:30～11:00	万膳小学校 13:10～13:40		湯の里団地 14:30～14:40	酒匂クリニック前 14:50～15:05	12木 10木 6水 4水 6月 5水		
3	中福良地区公民館 14:00～14:10	クローバー保育園 10:50～11:10	中福良小学校 13:20～13:50	陵南幼稚園 14:20～14:40	宮内児童クラブ 15:00～15:20	10火 11金 13水 5木 7火 11水		
4	松永地区公民館 10:30～11:00	安良小学校 13:00～13:40	満庭堂農研センター 13:55～14:10	わいわい児童クラブ 14:25～14:40		17火 15火 14木 6金 8水 12水		
5	日当山地区公民館 10:30～11:00	竹子小学校 13:10～13:45		日和館 14:25～14:55	富隈児童クラブ 15:10～15:30	18水 16金 15水 10木 9火 13水		
6	天降川地区共同利用施設 10:30～11:00	佐々木小学校 13:05～13:40		小野児童クラブ 14:20～14:35	見次童夢園 14:55～15:20	19木 18金 19火 11水 10金 14金		
7	小浜地区公民館 10:30～11:00	中津川小学校 13:05～13:35	日当山春光園 13:55～14:15	はびね隼人 14:25～14:45	多機能ホーム神宮 14:55～15:10	20金 23水 20火 17水 21火 19水		
8	姫城地区公民館 10:30～11:00	三体小学校 13:15～13:45		姫城地区公民館横 14:10～14:25	悠楽館 14:45～15:05	24火 22火 21木 13金 22水 20木		
9	小野地区公民館 10:30～11:00	牧園小学校 13:10～13:30	牧園中学校 13:35～13:50	牧園保育園 14:10～14:20	宇都団地 15:00～15:15	25水 29火 22金 18木 23水 21金		
10	すこやか保健センター 10:30～11:00	高千穂小学校 13:20～13:55		エスプリ鹿兒島 15:05～15:25		26木 24木 26火 19水 24金 26水		

※夏休み中の学校への貸し出しは行いません。※午前中の配本は地区公民館・共同利用施設のみです。※上記の巡回日程は、都合により変更することがあります。

イベント名	日時[対象]	場所/問い合わせ先
ほととの森おはなし会	4月28日・5月12日・26日(土) 14:30～15:00	国分図書館 ☎(64)0918
幼児と小学生のためのおはなしの部屋(りんごの木)	5月 5日・6月 2日(土) 10:30～11:30	
赤ちゃんとならべうた・えほんのへや(りんごの木)	5月 7日(月) 10:30～11:00	
おはなしの部屋	5月 3日(木) 16:00～16:30[幼児] 5月 4日(金) 11:00～11:30[赤ちゃん] 5月20日(日) 11:00～11:30[幼児・小学生] 6月 1日(金) 11:00～11:30[赤ちゃん]	隼人図書館 ☎(43)7574
おはなしの時間(紙ふうせん)	5月21日(月) 15:30～16:30	霧島図書室 ☎(57)0316
おはなし広場	4月28日(土)・5月26日(土) 10:00～11:00	福山図書室 ☎(56)2026

霧島市立図書館に おいでください。

霧島市7か所の図書館(室)で本が借りられます。

- 国分図書館 ☎(64)0918
- 隼人図書館 ☎(43)7574
- 溝辺図書室 ☎(58)3391
- 横川図書室 ☎(72)1596
- 牧園図書室 ☎(78)3349
- 霧島図書室 ☎(57)0316
- 福山図書室 ☎(56)2026



◎お便りをくださった方の中から、霧島国際ホテルよりペア宿泊券(朝食付)を1組にプレゼント。応募締め切りは5月11日(金)。当日消印有効です。
※当選者の発表は、賞品の発送をもってかえさせていただきます。



市ホームページからもプレゼントの申し込みができます。

4 PRESENTS

霧島国際ホテルのペア宿泊券(朝食付)を1組にプレゼント

新燃岳から直線で約6km離れている当館では通常どおり営業しており、多くのお客様にお泊りいただいております。ご家族のお祝いごとや同窓会をはじめ、個人向けや団体向けの宿泊プランなど、お客さまのご要望にお応えできる各種プランをご用意いたしております。当ホテル自慢の白濁の露天風呂や「九湯止銘打ったバラエティー豊かな温泉で、皆さまのご来館をお待ちしております。



霧島国際ホテル 牧園町高千穂3930-12 ☎(78)2621 霧島国際ホテル

※読者プレゼントを提供して下さる方を募集しています。秘書広報課広報広聴グループ ☎(64)0955 までご連絡ください。





いつでも、どこでも、霧島市の情報を。

より多くの皆さんに市の情報を知ってもらうため、さまざまなツールで情報を発信しています。



霧島市公式フェイスブック

<https://www.facebook.com/kirishimacityofficial/>

<p>霧島市ホームページ</p> <p>観光や子育て、移住定住情報、イベントカレンダー、行政情報など情報満載。</p> 	<p>霧島市Facebook</p> <p>市の公式フェイスブック。「いいね」をして市からの最新情報をキャッチしてください。</p> 
<p>YouTube動画配信</p> <p>動画共有サイトYouTubeで霧島市が公開している動画を見られます。</p> 	<p>きりしまWAGON (Facebook)</p> <p>霧島市を好きになってもらうために霧島市の魅力を発信しています。</p> 
<p>マチイロ(広報誌電子版)</p> <p>発行日に広報きりしまがスマートフォンやタブレットへ自動配信されます。</p> 	<p>霧島市Twitter</p> <p>霧島市をフォローすると、市ホームページが更新されるたびに情報が届きます。</p> 

◎人口/126,219人(-67) ◎世帯数/60,217世帯(-68)
・男性/60,719人(-40) ・女性/65,500人(-27) ・出生95人 ・死亡153人 ・転入313人 ・転出320人 (平成30年3月1日現在)



新たなスタート(福山町福山) 平成30年4月1日 午後4時13分

今月の表紙

福山町をドライブしていた4月初日。車を止めて鉄道記念公園近くにある黒酢のつばねを眺めていると、周りの土手にたくさんのタンポポが咲いていました。中には今にも種が飛んでいきそうなもの。進学や就職、転職などで4月から新たなスタートを切った方も多いのではないのでしょうか。タンポポの種も風に運ばれて新たな場所で根を張り成長していくことでしょう(森本)

【撮影データ】

デジタルカメラ レンズ18～135mm F3.5～5.6 1/200s F13 ISO320

ど えらいことになりました。頼りにしていた土井先輩が異動。広報担当になり不安いっぱいだったこの1年。写真の撮り方や正しいお酒の飲み方などを教えていただきありがとうございます。4月からは後輩もでき、これからはもうやるっきゃない。JUST DO IT! (森本)

い どうになりました。この3年間は文章力、撮影の仕方などに悩みながらも霧島市の魅力を知ることができ、人の温かさを実感する日々でした。取材にご協力いただいた皆さま、本当にありがとうございます。新部署でも「ですです」を口癖に心機一転、頑張ります(土井)

ど いちゃんが異動。緊張しながら取材に出掛けていた3年前が懐かしい。「ですです」「大丈夫です」と笑顔を見せながら頑張ってくれました。本当にありがとうございます。新天地での飛躍を願いエールを贈ります。後任は30歳のS君。5月号からデビューします。乞うご期待(小園)

い つも楽しみにしている皆さんからのお便り。3月号の「ぼた餅」にも「懐かしい」「作りたい」との声が。記事は3年間机を並べた土井さん。取材の手ほどきをしたことが懐かしい。はなむけとなったお便りを見て私も感無量。どいちゃん、本当にお疲れさまでした(川床)

市長コラム 中重真一

待ちわびた高千穂登山活動が活発化し、多くの皆さんが心配されていた新燃岳の火山活動も、少しずつ落ち着きを取り戻してきています。この間、鹿兒島市長よりロードスライダーをお貸しくださいました。ご連絡を頂くなど、さまざまな機関からご協力の申し出がありました。活動が収束するまでの間、関係機関のご協力を頂きながら、事故などが発生しないように職員一丸となって取り組んでまいります。こうした中、3月28日には高千穂峰への登山道が開放されました。このような明るい情報を少しでも発信できればと思います。開放に合わせて私も高千穂峰登山に挑戦。しかし、次の公務まで3時間しかありません。心配する職員に「大丈夫」と言った手前、必死で頑張った結果、2時間半ばかりの無事に下山できました。その日は私の41歳の誕生日。山頂からの絶景を堪能し、思い出に残る一日になりました。

この景色も、ごちそうです。

くろずのふるさとは、温暖な気候に恵まれた大地。

5万2千本の壺が並ぶ「壺畑」の向こうに、

錦江湾・桜島を望む贅沢な景色が広がります。

くろずの文化に触れ、くろずの魅力が引き出された

料理やスイーツを楽しみながら、

穏やかな時間をお過ごしいただけます。



くろず情報館「壺畑」
☎0120-707-380
9:00～17:00〈年中無休〉

くろずレストラン「壺畑」
☎0995-54-7700
10:00～17:00〈年中無休〉

鹿児島県霧島市福山町福山3075
www.tsubobatake.jp



- 鹿児島市内から車で約50分
- 鹿児島空港から車で約30分